臺灣日日新報 夕刊
二月二十二日
夕刊定價一部二錢
發行兼編輯人 佐々木 書
臺北市榮町四丁目卅二番地
發行所 臺灣日日新報社
基隆支局 基隆市壽町（電話七八五）
臺中支局 臺中市寶町（電話四〇七）
臺南支局 臺南市錦町（電話長八〇）
花蓮港支局 花蓮港街入船町
大阪支局 大阪市西區靭南通二丁目（ニタカビルディング内）
東京支局 東京市京橋區銀座西一丁目（玉屋内）

## 砂糖供給數量決定

【東京二十一日發同盟】農林省では二十一日の特殊砂糖部會で三月分の内地向け（朝鮮を含む）砂糖供給數量を百十三万担と決定した

# 滿洲國皇帝陛下 御訪日の御日程

## 滿洲國政府發表

【新京二十二日發同盟】盟邦日本の紀元二千六百年を寿ぎ給ふ滿洲國皇帝陛下には天皇陛下に賀詞言上のため深緑薫る五月初旬大連港を御出港再び日本を御訪問遊ばされることに正式決定し滿洲國政府は二十二日午後零時次の如く御日程を發表した

皇帝陛下におかせられては神武天皇御即位二千六百年を慶祝のため五月初旬御訪日あらせられる、陛下には大連において日本國軍艦に御乘艦七日横濱に御上陸遊ばされ東京に約七日間御滯在赤坂離宮に御宿泊、この間宮中に御參入 天皇 皇后兩陛下と御會見、大宮御所に 皇太后陛下を御訪問遊ばされ多摩御陵、明治神宮、靖國神社を御參拜又東京第一陸軍病院御慰問、東京帝室博物館並に遊就館御巡覽後東京發、京都に御直行あらせられ同地に數日間御滯在大宮御所に御宿泊、その間神宮、畝傍山東北陵、桃山東御陵、橿原神宮に御參拜あらせられたる後大阪港にて御乘艦一路御歸國の途に就かせ給ふ御豫定なり

今次日本御滯在中日本皇室關係の御招宴以外の御招宴には御臨場遊ばされず御游覽の事なく時局に鑑み簡素を旨とし給ふ思召しを拜し日滿兩國關係者はその行事日程その他について諸般の準備を進めつつあり

# 聖上陛下には親しく東京驛まで御出迎へ

## 秩父宮殿下には横濱へ

【東京二十二日發同盟】滿洲國皇帝陛下には一德一心の思召しからわが光輝ある紀元二千六百年を御慶祝あらせられるため來る五月七日横濱港入港の帝國軍艦に召され御來訪あらせられる事に御決定二十二日正午宮内省から別項の如く發表されたが畏くも天皇陛下には 皇帝陛下御參京の際東京驛に行幸親しく御出迎へ遊ばされ横濱港には 秩父宮殿下を御差遣あらせられるやに拜承する

皇帝陛下には同國祝日である五月二日の御訪日詔書記念日を御慶祝あらせられた後同五日新京御發大連から御乘艦七日午前横濱に御上陸遊ばされ御出迎への 秩父宮殿下と久々にて御對面御挨拶を交はさせられ直ちに特別列車にて御入京 天皇陛下には東京驛頭を公式の御場とせられ親しく行幸九年振りの御めでたい御對面を遊ばされる御豫定と拜承する

# 壯烈鬼神を泣かしむ 中村中將の戰死狀況

## 永井軍醫中尉の手記

【東京二十二日發本社特電】南寧作戰に赫々の武勳を樹てて昨年十二月二十五日九塘附近の戰闘で壯烈な戰死を遂げた故中村正雄陸軍中將の英靈は、この程無言の凱旋をしたので來る二十四日午後一時半から嚴肅な陸軍葬が執行される事になつたが、この陸軍葬を前にして二十一日陸軍省に故中將の戰死當時最期まで看護した永井軍醫中尉の手記が寄せられた、故中將の壯烈鬼神を泣かしめる戰死狀況報告書が齎され、師團長以下の悲憤の涙を絞つた

中村中將（當時少將）は昨年十二月二十三日午前十一時頃七塘東北約二粁の地點の戰線で左頬に 貫通銃創を受けたが屈せず部隊の先頭に立つて九塘西方に向ひ前進を續けた、二十四日朝九塘西方三粁の高地に進出、午前八時十五分敵情視察中前方二百米の距離から小銃で狙撃され彈丸は左胸腋部を貫通更に左胸を貫通して拇指大の肝臓が露出した、中將はこの時覺悟を決めたものか當番を呼び、"大變お世話になつた、遺書と遺髮はトランクにあるから家に送つてくれ"と靜かに言つた、現場に居た牛田軍醫少尉が"閣下傷は淺いと思ひます、繃帶所で手當てしませう"と言ふと"ほう、手術をすれば良いのか"と元氣を取り元氣で擔架に乘り牛田軍醫らが附添つて午後五時頃九塘に辿り着いた、九塘附近は周圍に敵が群り部落外からは敵の狙擊彈が雨の如くに飛來し包帶所は部落の中に一間程の土壁造りの民家を求め此處で永井軍醫中尉が全力で開腹手術を行つた入口の扉もないので前日鹵獲した敵の落下傘で入口を閉ぢ更に机の上に落下傘を敷いて手術臺に移さうと永井軍醫が刀を執り上げると中將は"皆さんよくやつて呉れた任務を達成した"と靜かに目を閉ぢた、手術最中敵の砲火が部落に向けられ一彈は手術中の民家の屋根に命中、天井のアンペラから手術臺に埃が落ちて來たので慌てて切開部を掩ひ固唾を呑んで居るうち敵の第二彈が前の道路に炸裂、三彈は隣りに命中し手術は文字通り彈雨の中に行はれた、終了後中將は副官を呼寄せ"坂田部隊の進出を掩護せよ"と命じ又譫言に言ふとなく戰鬪らしい號令をしたと還濁、軍刀した軍醫の名を尋ね任務を達成したから安心だ、鬪志が少しぼんやりして來たが臨終の際血だ、注射液を取りに衛生兵を遣ると云ふが危險な所にやるのは注意せよ"等と病院に兩んでも部下を思ふ優しい心情が溢れて居た

時に午後八時三十分手術に依る疲勞と胸部膿瘍のため餘程苦しかつたと見え此處の居毎に愛馬に呼掛ける如く"おーら、おーら"と自ら慰めて居た、夜は更けて二十五日午前當番を呼んで"陛下を大切にせよ"と語り傍に居た三木部隊長には"三木君、お世話になつた、君の隊は今度は特別の手柄をお目出度う"と云つた、僅か一本の蠟燭が薄暗い室内に光りを與へ、遠くでは遠雷の如な敵砲彈の炸裂が聞えた、軍醫は傍で遺言を筆記して居る同時に中將は武運長久局長に"公私兩御厄介になりました、將來の御發展を祈る"と"〇〇隊萬歳"、"御臨終の言葉"と夫々遺言をさせた家族の方にはと尋ねると"何もない、滿足して死ぬと傳へて呉れ"と云ふのみだつた、傍らの永井軍醫が"閣下、我々はあの高い山を占領した"と申し上げると"さうか、それは安心だ"、折から砲聲頻り、中將は"やりだしたなあ、もう大丈夫だ"と非常な安心の色を示し"起きねばなりませんが失禮します"と話し懸けて宮城遙拜、何か云つてゐるやうだつたが聲は取れなかつた、午前九時八分全く危篤十八分遂に壯烈の戰死を遂げた

# 廣東で祝勝大會

## 翁源、賓陽作戰を記念

【廣東二十二日發同盟】翁源、英德作戰に續き今次の賓陽作戰の大捷は新東亞建設に進展と光榮を記念したがこの意義ある兩作戰を記念して廣東領事館、廣東居留民會、廣東特務機關合同主催で祝勝大會が二十二日擧行された、この日は朝から晴日和、街は大阪、小阪の日章旗五色旗で飾られてしまつた、祝勝の言に結ぶ故郷の情緒に支那民衆も加はり日支親善の調べの行列が行進して行く、正午には日本居留民大會が約二万人參集し中山公園で行はれ一時から中山記念堂で居留民官民祝賀演藝大會、夜は居留民在留二万邦人と三百十萬市民も參加し廣東市民大會に依つて大提灯行列が行はれる

# 重慶西南の確執惡化

## 中央派遣員排擊さる

【海口二十一日發同盟】ハノイからの情報に依れば重慶政府と西南地方首腦との確執は其後も好轉の兆なく今次の南寧作戰の大敗を契機に更に惡化の一途を辿り、地方の對中央感情は各方面に於いて示されてゐるが重慶政府がこの程指日暗化の悍でバンコックから追放された有力華僑十六名を雲南、貴州の山閥系に派遣した所、省政府の消極的な態度に逢つて何れもハノイに逃亡した、この外シンガポールと泰國から重慶政府の勸誘に基き歸國した技術者華僑千八百名に依つて組織された華僑服務團員は西南ルートの輸送員として雲南に赴き給與其他に依る地方政府の壓迫に堪へられず大多數はハノイに逃亡、重慶政府の數度に亙る注意にも拘はらず地方政府の中央派遣員排擊は尚熾烈を加へてゐる、尚西南經路ルートより大官にも運送に努めてゐた泰國華僑團體の行動もこの情勢に重慶政府の無能を暴露してゐる

# 精動の改組問題

## 三長官が具體案調整

【東京二十二日發同盟】米内首相は二十一日の貴族院總會席上三長官の要求に基き精神總動員中央聯盟の改組問題に言及し改組の決意を表明し特に

國民を基礎とする所の根本的改革を斷行したい

旨強調した、而して右改組案は目下内閣三長官の手許に於て協調側とも連絡を保ちつつ慎重具體案を調整しつつあるがこれが改組の中心要綱は左の如きものであり改組斷行の誕生は議會終了後となるものと見られる

一、現行精動の中心運動力を中央聯盟にのみ委任した形式を改め運動力の中心を政府自體が執る

一、運動力の源泉並にこれが地方に振動する個々の要所要所に民間の有力團體を參加せしむ

一、中央と地方との中間機關として市を單位とする地方協議會を以てこの中間機關に當らせる

## 大規模な武力衝突

### 國共兩軍の對立抗爭

【北京二十一日發同盟】山西省における國共兩軍の抗爭は遂に大規模な武力衝突に進展せんとし兩軍は同省西北部離石を中心に無氣味な對立を續けてゐるが最近における第八路軍並に山西軍の移動狀況は左の如くである

一、賀龍麾下の第百二十師は昨秋の我精鋭部隊掃蕩戰後からその本據たる新莊方面を離れて五寨、苛嵐、興縣等の山西西北部へ移動集結しつつあり趙承綬軍との激突に亙る衝突もその現はれである

二、林彪麾下の第百十五師は主力を擧げて山西省離石西北國際附近にあり山西軍と隨所に衝突を繰返してゐる

三、劉伯承麾下の第百二十九師の半數は南進し半數は潞安北部山地に移駐

四、從來中支地區に游擊を行つてゐた第八路軍の一部は山西軍の一部移動した模様である

## 國立結核療養所を軍事保護院移管

【東京二十二日發同盟】國立結核療養所は結核のため一種以上の兵役を免除せられた下士官兵を收容保護する施設を有するため今回厚生省から軍事保護院所管に移管せられた、何これに伴ふ官制改正案は二十二日の官報をもつて公布された

## 佛の共產黨彈壓

【パリ二十一日發同盟】フランス政府は開戰劈頭後フランス共產黨に解散を命じ有力黨員を逮捕監禁するなど大彈壓を行つたが、二十日フランス下院は一九三九年十月二十日前に轉向を誓つた者を除き共產黨議員六十名の市民權を剝奪すべき法案を滿場一致可決した

## 榮成を占領

【青島二十一日發同盟】二十一日正午榮成西方約六粁の曲家集に進出した山崎部隊の一部は午後二時頃敵の抵抗を排除し榮成を完全に占領し山崎部隊主力及び玄元部隊も入城目下附近の殘敵掃蕩中である

## 蕭山南方地區戰果

【上海二十一日發同盟】蕭山方面〇〇部隊の四日以來の戰果は左の如し
遺棄死體二、一三七、捕虜三五、其他鹵獲品多數

# バルカン暗雲濃し

## ソ聯在土技師を召還

【イスタンブール二十一日發同盟】陽春の訪れと共にバルカンの暗雲は益々險惡の度を增しつつあるがソ聯政府は從來ソ聯トルコ通商協定に基きトルコの産業部門に從事してゐた數百名のソ聯人技師に對し二十一日突如即時歸國命令を發した

## 羅國も戰時體制

【ブカレスト二十一日發同盟】確聞するにルーマニア政府は來る三月一日を期して總動員令を發し完全な戰時體制に入ることに決定したと言はれる、右は最近ドナウ河の解氷期を前にしてルーマニアを繞り國際關係が益々緊迫せんとする形勢にあるためと見られてゐるが總動員令發布と同時に北東南の各國境地方には戒嚴令が施行されるものと見られる

### 洪國との關係惡化

【ローマ二十一日發同盟】ルーマニアが三月初旬總動員令を發することに決定したとの報道はイタリーに多大の衝動を與へてゐるが當地外交界ではこれはハンガリーとルーマニアとの關係惡化及びソ聯の政治的壓迫が加へられた結果であると見て居り結局ルーマニアはイタリーに對しハンガリーとの關係調停の斡旋を申入れるものとして成行を重視してゐる

## 瑞典、ソ聯に抗議

### ソ聯機の爆擊事件

【ストックホルム廿一日發同盟】ソ聯空軍は二十一日午後一時頃爆擊機七機の編隊をもつてスエーデン領パヤラ（フィンランド、スエーデン國境より西方約十粁の小部落）上空に飛來卅乃至四十個の爆彈を投下した、パヤラ部落は目下盛んに炎上しつつあるが死者はなかつた模様である、而してソ聯機の右スエーデン領爆擊は一般に偶發的なものと認められてゐるが極度にスエーデン國内世論を刺戟しつつありスエーデン政界強硬派の對フィンランド直接援助運動に一段と激化するものと豫想されてゐる

スエーデン政府は右爆擊に關し二十一日ウエンテル駐ソ公使を通じソ聯政府に強硬抗議を行ふやう訓令を發した

## 芬軍は否定

### コ市の占領説

【ヘルシンキ二十一日發同盟】フィンランド軍總司令部は二十一日ソ聯軍司令部がビープリ南方の要衝コイヴィスト市を占領した旨の發表を否定し同市は依然フィンランド側の手中にある旨發表した

## 滿日社長更迭

### 松本氏が就任

【奉天二十一日發同盟】滿洲日々新聞社では二十一日の株主總會で村田社長は任期滿了退任し、後任社長に現滿鐵公報課長松本豐三氏が就任に決定した

## 米穀統制法施行令附則第七項改正

【東京二十二日發同盟】農林省では現下の米事情に鑑み米穀統制法施行令附則第七項に「米穀の輸入」とあるを「米穀の輸入又は輸出」と改正し二十五日より施行することに決定二十一日發表した

山本氏第一俱入り【東京二十一日發同盟】鹿兒島縣選出代議士山本厚三氏は二十一日第一議員クラブに入會した

## 人事

▲香ケ瀬新竹州知事 根井警務部長同伴二十二日來北（朝陽號）
▲細田正雄氏（海外社長）二十一日朝高雄より來北（日の丸館）
▲町田信九郎氏（新竹三和銀行支店次長）二十一日内地より來北（鐵道ホテル）
▲二宮雄生氏（大日本製糖專務）二十二日臺南より來北（鐵道ホテル）二十三日香取丸にて歸京
▲阿部俊雄氏（日本アルミ花蓮港工場長）二十二日内地より歸臺（鐵道ホテル）
▲曾根秀之介氏（加藤商會取締役支店長）二十三日香取丸にて内地へ
▲淺野武雄氏（臺灣製紙取締役）二十三日朝來北（鐵道ホテル）
▲愛知縣臺灣文化使節團一行二十一日夜行にて高雄へ、二十四日廣東へ
▲倉員思雄氏（南日本化學專務）二十三日高雄より來北（鐵道ホテル）

## 無絃琴

初め不活潑だつた歐洲大戰も、この頃になつて局部的ながら油紙に火が點いて行くやうだ。ソ聯が芬蘭のマンネルハイム線を突破して更に瑞典領内まで爆擊したとの飛報なども其の一端を漏らすものであらう▲強いが小國の芬蘭、何時まで強いソ聯の壓迫に堪へられるかは時間の問題であつたが、そろく其の時が來た様にも思へる。そこで英佛は勿論、米國なども懸命に芬蘭援助の手を强化しなくてはならぬ意見を持つて對立してゐるらしく、諾威は佛のアルトマルク號事件でドイツの味方に立ち盛んに英國と論戰を開いて居り、結局北歐スカンヂナヴィア半島の中立といふものも怪しくなつて來て、遂に戰渦に此の方面にまで波及しないと限らぬ情勢に在る▲ドイツは實は斯うなつて行く事を竊かに恐れて居り、ソ聯が餘り北歐方面へチョッカイを出さぬ様に希望してゐたと今日でも恐らく此の考へは變るまい▲なぜかといふと若しソ聯が芬蘭政策を積極化して瑞典や諾威と戰端でも交へる事になると、英佛は此の方面へ大軍を出し北歐諸國を一聯として聯合と一戰する舞臺になり、その背後では米國も無言の援助を與へるであらう。その結果、英佛聯合軍が北歐へ出て來ると、ドイツは北から側面を脅かされる慮れがある▲それは戰術的にも大變にまづい。この點が北歐の戰局や政局に對しソ聯とドイツとの意見の岐れる所であらう▲かのアルトマルク號事件に就ての英國側の言分の國々とには"世界の公法"も顏負けがし尻端に取られてゐる。他國の領海内で"海賊行為"（ドイツ側の言分）をやりソレに後で理窟をつけ辯論を立て様とするのだから其の心臟の强さには全く呆れ返らざるを得ない▲だからと言つて諾威に與へたいにならぬ些かも弱い國。それこそ小國の悲哀一だ。（小國の悲哀一言）

# 三國志

## 出廬の巻

吉川英治作
矢野橋村畫
(137)

### 江東の虎（三）

味方の部將が、抜け駈けして、早くも敵に肉薄を挑げ、敵をようこばせて居たとは知らず、孫堅の手の將、孫堅は、

「いで、一押しに」

と、戰術の正法を行つて、充分な備へをしてから、汜水關の正面へ攻めかけ、

「逆臣を扶くる匹夫。なんぞ早く降伏を乞はざるか。われは、革新の先鋒たり。時勢はすでに刻々と革まるを、汝ら、兩眼の眼にはまだ見えぬか」

と、關城の下でどなつた。

華雄は、これを聞いて、

「笑ふべきた言を吐ざくやつだ」

と、自分の周圍を見まはして、

「誰か、孫堅が首を取つて、この關城に、第一の功を誇らうとする者はないか」

と、云つた。

副將の胡軫、声に應じて

「それがしに命じ給へ」

と、名乘り出た。

「胡軫か、よからう」

即ち、華雄から五千の兵を分ち與へられて、胡軫は直ちに關を下つた。

だが、華雄はなほ不安と見たか更に又、自身一方の兵をひいて、關の側面から出て行つた。

關下の激戰は、もう初まつてゐた。

孫堅は、槍を押つとり、

「出で來りし者は、胡軫と見えたり。いでや來れ」

と、寄せ合ふと、胡軫も、

「なんの猪口才な」

と、矛を揮はし、悍馬の腹を上げて、躍りかかつてきた。

すると、孫堅の旗本、程普は、

「この猿め。御主君の手を煩はすまでもないぞ、くたばれッ」

と、楯のひから槍を投げた。

風を切つて飛んだ投げ槍は、ぐざと胡軫の咽喉を突きとほし、しかも、胡軫のからだを馬の上から撥つて、串刺しにしたまま大地へ突き立つてしまつた。

「彼――孫堅と云ふ人間は、江東の虎です。彼を先手として、もし洛陽を陥し入れ、董卓を殺し得たとしても、それは狼をのぞいて虎を迎へてしまふやうなものですあの功に焦心つてゐる姿を見れば、およそ邪心が察しられます。――兵糧が乏しくなつて來たのはよい折、この折を幸に、兵糧を送らずにおいて、彼自身の兵が意氣沮喪して、亂れ散るのを待つのがいいです。それが賢明と云ふものです」

袁紹は、さう聞くと、

「實にも道理」

と、その説を容れ、たうとう兵糧を送らなかつた。諸州十八ヶ国から集つて來た將星同志の胸には味方とはいへ、各々虎視眈々たるものや、異心があつたのは、是非もないことである。

北軍の華雄は、

「死なしたり」

と、地だんだ踏んだが、すでに胡軫の組五千は崩れ立つた後なので、收拾もつかない。

「退けや、退けや」

と、汜水關へひとまづ兵を收めて、關の諸門を閉め、勢に乘して關近へ殺せてきた敵へ、石、大木鉄弓、火矢など、雨のやうに、浴びせかけた。

せつかく、敵の副將は打ち取つたが、その為め、孫堅は部下に多數の犧牲を出してしまつた。

「かくては、益もなし」

と、疾く機を察して、孫堅も又さつと見事な退陣ぶりを見せて、梁東と云ふ部落の辺まで、兵を引いてしまつた。

そして、敵の本陣へ、その日の獲物たる胡軫の首を送り届けて同時に、

「兵糧を送られたい」

と、云つてやつた。

ところが、本陣のうちに、孫堅へ恨みをふくむ者があた。軍の總帥たる袁紹へささやいて、

「それは考へものですぞ」

と、讒言した。

# 喘息アスト

佐野醫學博士創見

アストは佐野博士が苦心研究の上創製せられた喘息専門藥で、臨床上の實驗を重ねて確認せられてゐます。喘息の起りさうな時に即刻アストを服用すれば未然に防ぎ又發作の場合でも直に發作を鎭め、喀痰を輕くし、發汗を切り、咳を鎭めます（試藥無代進呈）
全國著名藥店にあり 特約大木・三菱
定價一圓二十錢

巴商會化學部
東京・神田區和泉町二
振替東京一四八・二四五三

# 主婦之友三月號賣切迫る

## 春の毛絲編

直編し繰返しで作れる

大形附錄

大評判です

毛絲も布地もない時代にこれは便利、重寶、編直しや古背廣、古スカートの繰返しで立派な春の新型が作れると大評判！！
婦人子供服毛絲編物と婦人子供服ら日本一！の定評ある"主婦之友"が、誰にも解り易く、詳しい圖解入で發表。その上可愛い親子の樣物を特に澤山發表でどこの家庭でも引張り凧！！
▲三、四歳向▲お子樣物▲可愛いお揃ひ服▲婦人物▲ツーピース▲若い女學生のスーツとブラウスやお早くお作りください！！

## 婦人と子供服

別冊附錄

### おすしと サンドヰッチの作方

握りずしのコツを圖解入り說明！！七分搗米のすし飯の炊き方も公開！！これなら美味しいおすしが手輕に誰にもできると大好評！！サンドヰッチも經濟的に美味しく作れます。

【合資特輯】不用品を生かした長方、羽根、婦人子供服等の簡單な作方

### 衣類と手藝品の作方

慰問用 お節句用 表情人形の作方

慰問時局男先生發表！！慰問にお節句に好適のとても可愛いお揃ひ人形

### お手製學用品の作方

時局を利用した小學用品はお母樣のお手製で

### 事變下にも繁昌する新商賣

### 家を便利に使ふ工夫集

小住宅を便利に使つた實驗

### 太閤夫人

小説名婦傳・吉川英治

大反響！！藏寧を瀝る一代の英雄秀吉の夫人北の政所が、良人の出世の陰に尽した生涯を描く巨匠吉川先生の熱作！！大感動の讀み物

### 離婚の危機に立つ妻の問題

ら何立がか指導婦人同情の身にら者

### 傷兵の處女妻の夫婦愛手記

火の山を越えて日本の人妻の涙く

今すぐ書店でお求めを！

三種附錄つき（送料六錢）六十錢
主婦之友社（東京・神田（振替東京一八〇））

# 今年の各學校卒業生 就職希望者は全部約束濟み

台北市内の各中等学校を始め専門学校及び台北帝国大学では卒業式を来月に控へ上級学校への申込又は就職の詮衡に大童となってゐるが、意義深い此の年、興亜の春に巣立つ新卒業生は市内十六校を合して約二千六百名に達してゐる、就職希望者は一人殘らず約束済と云ふ好況で、例年ならば今頃は将に就職戦線に一頻りならんとする時節であるが新東亜建設と興亜建設の進捗に伴ふ生産力拡充は人的資源の拂底を来し学校さへ無事に卒業すれば官廳と云はず會社と云はず望み通りの職が 獲られ ると云ふ有難い時節である、帝大と大学科は学科の性質上卒業後島内殘留又は学校の研究室に残る者が大部分であるが、逆に就職志望者の多いのは時局柄特に目立ってゐる、帝大の文政学部は卒業生二〇名の中島内官廳が四、會社一〇、内地の會社一、それに滿洲、支那の會社其他五名で就職率一〇〇パーセントである、大陸進出は今年が初めてで學校當局では非常に喜んでゐるが、海外發展を志す者が漸に増加して來たと云ふ事實は此の科だけでなく一般的に其の機運の 旺盛な ることを物語ってゐる、斯くて大陸に進出するのは飛躍途上の我國として誠に喜ばしい傾向である 理農學部は十六名中、島内官廳二、會社六、内地會社三計十一で他は京都帝大に入學する者又は研究室に殘る者で求人申込の五割は拒絶してゐると云ふ状態である、醫學部は卒業生三〇名で軍醫〇名、軍事按備員〇名、他は研究生となってゐる、次は高等商業であるが、此の學校は歴史も古く又島内及び南支南洋へ多くの先輩を送ってゐる關係上、卒業生市内地行は一人も無く島内供給が四七名の過半數を占め 支那の 會社二三に米国渡航二、官廳は僅か一名に減じてゐる他の十七名は台北帝大と東京、神戸の兩商大に進む者である、醫專は醫科三二、林科一五計四六名中、台大進學が七、内地の大學二、他は全部島内の製糖會社其他の會社に入社決定してゐる、醫專は卒業生四二名、軍醫志望〇名、内地帝大進學二名他は何れも島内各醫院及び赤十字病院各科に研究生として配置されることとなってゐる、中等學校中就職志望の 多いの は矢張り工業学校と商業學校で両校に卒業生は各 計引張凧で申込を斷るのに苦勞してゐると云ふ盛況である、工業は卒業生一七九名の中、上級学校へ進む者は台南高工を筆頭に計三六名、昨年は一二名、就職は一四三名で島内のみである、官廳七六、會社十七、自己関係二、其他八は家業補助となってゐる、卒業生一九四名を出す商業では其の中一〇四名を島内銀行、電力其他の會社に送り家業従事が一〇名其の他八〇名の中、七〇名は台北高商で、殘余は内地高商と私大で殘り稀は台北帝學の 一名が ある就職希望の 機いのは中学であるが、一中は卒業生一六九名中一人の就職志望も ない と云つた狀態で台北高校志願者六〇名の中理科の一六に對して文科四四は理科万能風潮インフレの好況を外に奇現象として注目すべき事實であらう、之に就いて渡邊校長は かうした傾向は最近特に目立って來たが、好況に恐れつゝある軍需工業又は技術界を特に避ける其の裏を行かうとする所謂此の逆心理は生徒の考へとしては 理解出來な いことで之は父兄の頭から出たものであらうと推測されるが、軍需工業のインフレもさう永く續くものではなく今理科系統の學校を選んでも卒業する頃には既に之等の會社は人的資源が充實して居り却って求職洪水の悲惨な窮目を見るのではなからうかと云ふ不安から出たものであらう と語ってゐたが台南高工志願者も昨年の二〇名に比し今年は五名減の十五名になってゐる、台北高商は三八で之も前年に比べ十二名の減少である台北醫專七、醫專四一内地高校八で本校は官公立学校の合格率七〇%と云ふ全國的にも稀な好成績を 繼續し てゐるとの事であるが求人申込は此處數年來殺到を極めてゐるさうである、二中は卒業生總數一二九、島内高校、醫專受験志望二一九、就職希望一〇名で既に全部採用、放送局其他に確約である、商工学校は商科一一〇名、工科九〇名計二〇〇名の卒業生を出すが何れも就職志望は満たされてゐるとの事である、國民中学は本年は僅か三二名の卒業生しか出さないが之は学制の改正に因り大部分が本校に殘った關係である、台北市立は一九九名中其の半數は家事 從事で 他は私大受驗志望と大陸進出を志す者である、女学校は第一高女の二七六名を筆頭に何れも多數の卒業生を出すが其の志望状態に就き特に注意すべき本年の傾向として一高女の松井校長の談を聽く 最近の女學生は女學生自身が頭が進んで來て卒業に際して先づ結婚問題を中心に且つ眞剣に考へる爲め上級學校を選ぶにしても花嫁學校式の家庭的實践教育を志望する、就職するにしても從來の様な上調子な考へ方を棄てゝ自ら就職先の會社等をよく調べて入ると云った傾向が顕著になって來た と語り一高女の上級學校志望者は一〇八名で中四八名が本校補習科家政科 志願で あるが昨年の二六名に較べ殆ど倍數の増加を示してゐる状態である、他の六〇名も大部分は女子大其の他の家政部志望である、就職は九五名で台銀、台拓、勸銀、日本鑛業其他となってゐる、殘七三名は家事從事となってゐる、二高女は卒業生二一七名、上級学校五八、就職九五、家事六三名となって居り学校として選ばれるものは一師女子演習科の一〇名、トレビヤン洋裁九名其他東京家政始め十七校計三九名、就職は九九名で主に貯蓄銀行、三井物産となってゐる、三高女は卒業生一六〇名上級 學校と しては女子商業の二一と女子專門の一二が斷然優位を占め計一六、就職は放員九、官廳三、會社三二計四四名となってゐる、靜修は一八五名、女子高等學院は三一名の卒業生を送り出すが兩校の卒業生は何れも家庭に入り嫁入準備に就く相である

# 價格表示の統一 先づ南署管内の卸商に實施

台北州保安課に於て夙て計畫を進めてゐた商品販賣に伴ふ價格表示の統一は此程から愈々州下に亙って實施され、卸賣と小賣に分つて公定價格と協定價格を赤、緑の二色に刷分け掲示物日或は昭和日で南署では先づ試驗的に卸商について實施してゐる と共に實際の各店舗に於ける販賣價格を併記することになって居り顧客の側からは此の價格表示に從つて各店舗に於ける販賣振りを知るは勿論安心して取引が出來る訳で いて實施したが實際的な效果は取引上複雜な卸賣價格より大衆に對する小賣價格により多く期待されて居り經濟統制強化に伴ふ商取引の簡易化の見地から大いに喜ばれてゐる

# 一千名の部落民 奮起して滿洲へ 池底に埋む感傷を捨てて

【福岡電話特信】追はれ行くジプシーのやうに厭離一業の犠牲となって父祖傳來の地を離れなければならぬ暗い運命に陷った一部落二千余名が雄々しくも奮ひ起って新天地滿洲に明るい運命を切り開かうと云ふ興亞日本にふさはしい團莱移村部落がある、下關市外西方町字養治といふ戸數二百戸許りの部落は下關市が厭離一業の發展に備ふる為市の外廓を流れる木屋川の水を堰止めて大ダムを建設する事となった爲め小学校等をも含めて全部落その池底に埋まる事となったが、かうした場合土地の買收問題で紛爭を來すのが普通であるので工事に當る山口縣でも私かに之が交渉に心を配って居た處全部落民申合せて此の時局の際故郷の地を失ふ感傷など一切をかなぐり捨てて散然滿洲に乗り出し新移治村を建設しようと云ふ事になりその旨縣官に申出たので土地買收の交渉もスラくと運び山口縣でも部落民の義氣に感激し出來るだけの便宜を計り斡旋する事となり一千余名の老若男女一團となって陽春三、四月頃賑やかに滿洲の新天地に乗出す事となった

# 大詔を奉體して 基隆市の職員が皇風一心會

【基隆電話】基隆市役所では二千六百年の紀元節に賜はつた大詔の聖旨を奉體してこれを日常の職務の上に實践具現しようといふ趣旨から加村助役始め各課長連が發起となり所内全職員を以て皇風一心會を結成することになった、同會は毎月二、三回終業時に會合して互ひに職域奉公の誓を新たにし皇民的な會合せに依つて一致協力して種々な行事をなさうといふにある、その第一回會合を二月一日午後七時から二階會議室で開くが講師は加村助役、講演題目は"大詔を拜し奉りて""皇民奉公の體驗に就いて"である

廣西山岳地帶を進撃の○○部隊 (陸軍省許可濟)

## 戰歿者遺族に金一封を贈呈

台北市出征軍人後援會では左記戰歿者遺族諸氏に各金一封を贈呈した

末廣町一ノ九 野間耕三郎
旭町二四 太田 花枝
古亭町八 橋本宇一郎

## 遺傳學談話會

台北遺傳學談話會では二十四日(土)午後二時から帝大醫學部生理学教室第八講堂に於て次により第十九回例會を開催する

人工的變工を加へたる新羅人骨標本供覧 金關帝大教授

## モヒ中毒患者 厭世から自殺

台北市八甲町一ノ六金谷廣(二七)は嘗てのモルヒネ中毒から厭世觀にとらはれ二十二日午後七時半遺書二通を殘して藥品を注射し服毒の自殺を遂げた

## 高砂族の兒童達 靜岡市大火災に義捐金

蘇澳郡下南澳教育所の高砂族兒童ピーサオユーカン外四十名は靜岡市大火災の新聞ニュース記事を見て痛く心を打たれ一同協議の後積立てゝ得た金四円三十錢を義捐金として蘇澳方面の教育所担任者の許に屆け出て當局者に大いに感激せしめてゐる

## 市バスの事故

二十二日午前十一時頃台北市營バス北一八三五號(運轉手高坤錫)は西門市場から宮ノ下に向ひ本町消防詰所前を台北驛前方向に右折せんとした際散水の滑りで車輪を辷らし三線道路の綠地帶の捨石に左後車輪を衝っかけ同車輪をへし折り車體は傾き捨石を大分破壞したが、幸に乗客には被害はなかった

## 龍風號近くタイ國へ

タイ國のバンコックへ向け初の洋上飛行の壯擧を行ふことゝなった龍風號は來る二十六日出發の筈で寫眞は龍風號と森春樹氏、下段は(1)機長松井勝吾(2)操縱士石田淡(3)機關士長岡勵(4)同伊藤孫七(5)通信士濱田濟(6)同佐藤信貞の諸氏

## 九州一周の航空路 愈よ四月一日から實施

【東京二十二日發同盟】待望の九州環狀ローカル航空路は愈よ實現四月一日から開始ビーチクラフト機(時速三百二十粁)を使用して郵便、貨物、客の輸送を行ふこととなった新路線とコースは福岡から大分都城を經て鹿兒島上空を通過熊本に出て福岡に歸へる東西兩廻り便で一箇所約四時間である

## 建成校で"參觀日" 多大の成果をあぐ

台北市建成小學校では兒童教育の效果をより大、且つ徹底せしめる爲め『參觀日』を特設して各保護者の來校を求め、學校と家庭の連絡の一助に資すると共に各保護者をして我が子の學習、行儀、運動などを自由に參觀せしめる事となり、昨年十月二十六日にその第一回を實施し爾來數回の參觀日を特設した、これは他校にあまりその例を見ない方法で、兒童の學習に上き刺戟となり、又好成績を與へるので市内各小公學校に於ても兒童教育の刷新を圖るべく、右にならつて參觀日を設けるに至るものと期待されてゐる、建成小學校がこの參觀日を設定したのは主として前記理由に依るものであるが、從來五、六年女兒童に課せられた作法科が教室内に於ける學習に於て兒童たちのものになっても生活上實踐されない缺陷があるに鑑み參觀日には女兒童をして各保護者の校内案内、或は接待にあたらしめ自然に兒童に作法を習得させようとの目的も含んで作法科を實践化する機會としても此の參觀日は意義あるものとされてゐる

## 東大經濟學部に肅學後の專任部長 森、上野の兩氏が有力視さる

【東京二十一日發本社特電】東京帝大經濟學部の元教授河合榮治郎氏の著作發禁問題に端を發し時かなる學界の根底から揺り動かした一昨年冬の經濟學部肅學は世人の耳目を聳動させたが平賀總長捨身的の努力により今や全く拔本塞源を見たので同總長は今學期を以て學部長事務取扱ひの荷を下ろすことになり新學期より新學部長を迎へて學部更生の第一歩を踏出すことになった、新學部長には經濟學部の森莊三郎、上野道輔兩教授が有力視されてゐる

## 從事で

台北市立は一九九名中其の半數は家事從事で

## 臺灣山岳會の登山

△週例登山は二十五日(日)桃園龍潭へ決行される、コースは樹林驛下車鶯池で有名な頂底を通過、十八分坑を北西に進み溪地に至る、歸路は牛角坂部落、樹林口、新莊、板橋を經て歸北、展望佳絶のもので行程十七キロ集合は當日午前八時までに万華驛へ(會費六十五錢)雨天中止 △月例登山は新竹州大溪郡石門へ二十五日(日)擬前ハイクとして行はれる、コースは平鎮驛下車、茶園で知られてゐる龍潭を經て埔頂へ、路に沿ひ四方林より分れ、牛路店の奇勝に至るもので坂九米、高さ百五十餘米の巨巖屹立し、頗る奇觀を呈してゐる、歸路は本島三大土木事業の一つである大圳取入口のある大料崁溪を渡り、大溪街より台北に出で歸北、行程二十八キロ集合は當日午前八時までに北驛(後車)へ(會費一円六十錢)雨天中止

## 新埔庄の東本願寺布教所へ渡邊泰心師が着任

【新竹電話】本願寺新竹布教所主任は新竹布教所の渡邊泰心師が兼任してゐたが今回彰化布教所の渡邊泰心師が本山よりの任命で十四日着任した、同氏は熱心なる青年僧侶で新埔方面の本島人中には近來内地の佛教に歸依者も相當出現しつゝある折からとて大いに將來を期待されてゐる

## 今夜の放送

△六・〇〇子供の時間"なぜなぜ問答"林部 △六・二五講演"□□□に於ける石炭液化完成の意義"阿部良之助 △六・四五品民歌謠"芽ぐむ大地"三浦とみ子 △七・〇〇子供の時間"吹奏樂"臺北音樂會 △七・二〇國民歌謠"羨ひ" △七・四〇新漫才"ワカナの新女占者"ミス・ワカナ、玉松一郎 △八・〇〇二分間講話 △八・一〇現地報告"大陸の花嫁から"香川滋子他 △八・四〇時局談話"戰時下の農村と都市の立場"一、農村東浦氏治、二、都市松井春生 △九・四一京劇"武家波"阿治、花月、同志音樂會

## 定期航空

△内臺定期航空(上便)そよ風號は二十二日午前七時二十二分臺北發乘客は 齋藤文成(實業家) 齋藤イネ、正垣與之助(貿易商)我謝孟宗(船員) 永山新平(鐵道部監理係長)外二氏

## あすの天氣

臺北地方 今晩東の疾風至 明日東の疾風至一時晴
北部地方 北東の疾風至一時雨
東部地方 北の和風至一時雨
西部地方 北の和風發後晴
南部地方 北西の和風晴
澎湖地方 北の和風發

## 今晩の映畫

◆國際館 夜七時上映
1 蛙の話・もんしろ蝶 ・6・00分
2 友吉と馬 子は風に乘て 大會 7・16分
3 浸 子供と兵隊 7・45分
4 チヨコレートと兵隊 8・01分

◆タイゲキ 晝十二時上映
1 平 次の女難 午後6・10分
2 選 日ニュース 8・20分
3 新 要 問 答 8・40分

◆新世界館 晝一時上映
1 薩 南 大 評 定 午後7・00分
2 スポーツの一年 8・15分
3 薩 南 大 評 定 8・36分

◆第二世界館 晝一時上映
1 百 新 丑 滿 刻 午後7・00分
2 花 形 選 手 7・55分
3 愛 より 愛 へ 9・04分

◆大世界館 晝一時上映
1 選日ニュース 午後7・00分
2 パテーニュース 7・20分
3 からくり花形 7・30分
4 玩 具 の 國 8・00分

◆芳乃館 晝一時上映
1 女 難 午後7・00分
2 ニュース 7・50分
3 突 破 8・15分
4 血 の 高 虎 道 9・10分

## 難病者を救ふ 伊賀寛靈師來る

胃腸病、腦溢血、喘息、小兒麻痺、痔神經痛、子供の欲しい人、婦人病、あらゆる難病や惡癖も解消し全伏者から生き神様の如く崇拜せらる師は毎日朝九時より午後九時まで施術し同師直接講授により誰でも共學から他人に治療を試み即效のある妙法を責任を以て教授し偉大な靈能者となる家庭法又は人助けとなる師範特の講習もせらる 二月二十九日まで毎日無休

臺北市公會堂(西竹の間)

酵母劑にまさる
日本國有のビルツ綜合劑
ミクローゼ
一ヶ月分 360錠 一円五〇錢
東京・五反田 星製藥株式會社



謹祝皇紀二千六百年(記念賣出し)

劃企的大奉仕!

●勿逸!此の好機!

乞ふ! 即刻現地御視察を!

常盤第十五 經營地 分讓

大台北 學苑住宅鄉の中樞!

場所 臺北市三笠町 (師範附屬公學校前向ひ)
即ち東南文化圈圓の中域を擁し帝大、高校二師、第二中學、錦小學校に圍繞され實に學究的雰圍氣に包まれたる神聖なる學苑住宅鄉にして且本經營地に隣接せる廣袤實に數萬坪の第七 園 と 相俟て心氣自ら爽快を覺え健康と慰安の條件を具備せる洵に類例なき明朗境であります

價格 坪十八圓より 二十一圓まで

交通 毎数分置きに運行の 營バスにより都心榮町又は盛場西門町附近迄 約十二、三分で達せられる

總坪數 約四千坪

區劃坪數 亘三十坪乃至二百坪前後

(詳細は御申込次第圖面と共に説明書御送り致します)

第二師範 附屬公學校 三笠町停留所 分讓地 一バス第二師範行一 本社 榮町

御契約法 1、即金 2、年賦拂

サービス 賣出期間中は現場迄往復自動車無料サービス致します

賣出期間 二月十七日より 二月末日まで

案内所 1. 本社 千歲町三丁目停留所前 (市バス第二師範行) 2. 現場案内所 三笠町停留所前 (市バス第二師範行)

常盤土地住宅株式會社
本社・臺北市千歲町三丁目十二番地 電話五一七八・八〇六八番
支店 花蓮港稻住通リ 電話七四七番



ビクター3月新譜

建國さくら 建國舞踊
さくら新世界
上海小唄
大政小政
三重奏曲
風ホなりな店

建國さくら 小唄勝太郎 波岡惣一郎
楔おけさ 小唄勝太郎 市丸・鈴木正夫
洋樂 バスクの綺想曲 / ハンガリー狂詩曲 江藤俊哉 松原ワーノ
鍛冶屋の歌 メーフェル・フェライン
戰場さくら節 鈴木正夫
さらばアルゼンチン 宮城道雄・牧鶴吉子
さくらんの唄 森原邦子
希望の青空 一色晴一郎
マリネラの鐘 由利あけみ
建國音頭 小唄勝太郎 市丸・楠木繁夫
日本文化中央聯盟撰定 四家文子・波岡惣一郎
日暮らし峠 山本寶子
かまぼこ馬車 灰田勝彦
大陸の散歩 右榮・左榮
男の目方 三郎・忠律子
市丸小唄集(全部新曲・振付附)
上海小唄 
大政小政
梅にも春・春雨・伊由吉 オッサンの換歩 高瀬寛榮
春日井梅鶯 血染の軍旗 玉川勝太郎 次郎長肚士(其)
寶塚レコード 「蛙の夜廻り」他
風ホなりな店 ゲーセンス指揮 倫敦交響管絃團

三重奏曲 (二枚組) メンデルスゾーン作品四九 ピアノ コルトー ヴァイオリン ティボー チェロ カサルス
ヴァイオラとピアノのための奏鳴曲 ブリムローズ サンロマ
ハンガリー幻想曲 ヴォルフ
イタリー綺想曲 ペーター・ザクセン國立管絃團
へブライの旋律 / ザパテアード ハイフェッツ
会と山 / 森の 人生は 楽し / スキート・ジョージア・ブラウン
オール・スター・バンド アルバム
アルゼンチン アルバム
美しきメロディイ特集!

# 婦人と家庭

# 黒鶴までが渡來
## 何の瑞兆、日本に珍鳥增殖
### 内田清之助博士の調査談

鳥類研究の權威、理學博士内田清之助氏は渡り鳥中の王「鶴」に對する政府のなしつゝある保護の效果につき最近次の如き報告を保存鳥會機關誌に發表した

×

明治二十五年に狩獵規則が初めて勅令で公布され、そのとき鶴の各種が保護鳥になつたのだが、既に時勢遅く一般の場所では早くも絶滅してゐた。僅かに鹿兒島、山口、北海道に片影を留める程度であつたのである。鹿兒島縣では、大正五年十二月出水郡阿久根に禁獵區が出來、更に大正六年には荒崎が禁獵區となり、大正十年三月に至つては一層の万全を期して天然紀念物に指定された、即ち狩獵法と史蹟名勝天然紀念物保存法とで同地方の鶴は完全に保護されるに至つたのみならず、地元には鶴の保護會があつて具體的に保護を務めて居るし、大正十二年以來農林省から年々二、三百円の交付金・掛て鶴の餌を與へてゐる

×

尚昭和十年からは文部省からも年々五百円宛支出して餌の給與其他の保護施設に盡して居る、八代村の方は明治二十年に縣令で鶴の捕獲を禁じ、更に明治三十七年以來狩獵法により銃獵禁止區域が設定され、また大正八年には此處でも鶴の保護會が地元に出來、大正九年以後矢張り餌を供給して居る

×

斯の如く、法制や實際の施設や地元民の自發的努力等、官民一致の努力は着々として功を奏し、さしもの滅亡を辿りつゝあつた鶴の渡來數も年々著しく挽回の傾向にあり、殊に鹿兒島のそれは頗る顯著な實績を擧げて居る。誠に喜ぶ可き現象と言はねばならない、しかも鹿兒島の渡來地は、啻に鶴の數が增したのみならず、其他珍らしい鳥類が此處を安全地帶と見て寄つて來ると云ふ嬉しい現象を生じて居る

×

即ち鍋鶴や眞鶴以外黒鶴の様な珍種まで來てゐる。黒鶴は昔でも珍らしかつたのだが昭和二年以來一羽乃至數羽が毎年姿をあらはすのである。昭和十一年私（内田博士）が同地方の視察に赴いた際には他の鶴群の中に偶然一羽の斑頂を發見したが、これは翌年も來たとの報告に接した

×

また昭和二年下村兼史君が鶴の觀察に行つた際には珍鳥が一、二羽であるが來て居たと云ふし、尚昭和元年以來引續いてオホハクテウが訪れてゐる。オホハクテウは別として之等の鳥はいづれも昔は棲息してゐたが維新後は一時絶滅を傳へられて居た種類で、近年に至りそれがポツ／＼復活の曙光を見して來たのである。天然紀念物としても最も珍重す可き鳥の樂園である

×

鍋路の鶴は、僅か三千數羽であるか、種類が豊富なのと、數なる棲息地にあらずして、此處が鶴の渡來地なるが為め、大いに重要視されてるのである、我國の渡來地は、日本以外にもある筈だが、未だ全く知られて居ないので、現在は我が鍋路のそれが、世界で唯一の貴重な渡來地なのである、憾むらくは此處の鶴は他の渡來地の様に目覺ましい增殖を示さないのみならず冬季には時々斃死さへする

×

殊に昨年は北海道が大雪だつた故か四羽も斃死鶴が拾はれて居る此点心配にたへないのである、文部省でも心配して昨昭和十四年其の到來を調査するため私が（内田博士）出張したのであるが、その事に就ては別に詳しく報告があらう、とにかく世界に誇るべき所であり、また其の保護施設に全力を傾倒すべき大切な場所柄なのである

## 春うごく（四） 動物園の午後

春の氣配を敏感に感じると、もう子供等はぢツとしてゐない。動物園へカメラをぶらさげて出掛けてみると子供らの呼び声でここはもう春が一杯だ。相変らず象の前は子供で黒山だし、猿共はどこでも子供の人氣者だ。引込思案の獏や獅どもさへ奥の方から浮かれ出して、陽なたぼつこをやつてゐる水鳥は温んだ水の中をくぐつてガアガア鳴き立て鳴禽類は廣い金網の中で、友を求めて愛の唄をやり出した

## 連載マンガ ウチノトウチャン 20 横井福次郎

## 機械化された美の創造

白粉を塗つたり髪を縮らせたり、さういふ末梢的のことでは新しい美人は生れません。肉體の基本的鍛錬が必要です。機械化された美容術の一つを示したこの寫眞を見て下さい。自轉車のペダルを踏む要領で左右交互に踏むのですが、これは相當力を要することで直ぐ上へ引き戻される これは主に脚の運動ですが兩手に持つて引けば腕と脚を美くしくする運動になります。

## 荒れた唇を美しくするには

美しいお化粧をするためには、先づ皮膚そのものが美しくなければならない様に、唇もいかに美しく口紅を塗るかといふことよりも先づなめらかな唇を保つといふことが第一に大切なことです。日射しも追々明るくなつて早春の氣配をおもはせますが、特に目立つ唇の荒れをなほし、美しく生生とした唇にするやうにお心がけ下さい

冬の間、寒氣のためや火鉢にあたり過ぎるために、唇はひどく荒れて居ります。それで唇を荒らさないためには、これ等の原因を避けることが勿論必要でありますが、常にコールドクリームをつけて、指先でマッサージをいたすことも大切です。

又夜分お休みになる前にやはりコールドをつけて、一度口紅をすつかり拭きとり、改めてコールドクリームを塗つてマッサージをいたします。そして、朝のお化粧の前、外出時のお化粧の前にも是非口紅をお塗りになる前に、軽くマッサージを行つてからなさいます様。これは唇を美しくすると同時に、口紅の效果をも倍加いたします。

すでに御承知でもございませうが、口紅をお塗りになる前には必ず一度コールドクリームを少量お塗りになつて下さい。さうして口紅をおつけになつた上に更にコールドクリームを指先につけておのばしになれば口紅も永持ちし、艶をまします。すべて就寝時以外には、口紅をコールドクリームでのばしておつけになつておきますことは、唇を荒らさず、寒氣から護るよい方法でございます。

なほ、とくにひどく急激に荒れたやうな場合は、蜂蜜をお塗りになることも效果があります（ジュン牛山）

## 昔話と子供（上）
### 先祖が殘した高價な遺産

冬の寒い夜、爐辺に、炬燵の中に、子供達は昔話をきくのを好みます。それが、この上なく樂しいものなのであります。昔話とここに申しますのは、古い話とか昔の話とかいふ意味ではなく、物語の發端に必ず昔々ある處にとか、もしくは「昔あつたさうな」とかいふ言葉があつて、つまり一種特別な形式を以て、語り傳へられてゐた說話であります。昔話は傳說とも異なり、登場人物も特定の人でなく、人間一般であり、しかもその內容を信ずる人はなく、今は子供の世界に生き娛樂のために物語られてゐるのであります。

△

昔話の起りは古いが、常に子供の世界に新しく甦つて來ます。親はその子供の齡を見て祖母はその際を抱いて曾てその年頃に聞いた話を思ひ出すのであります。子供は不思議に一度聞いて知つてゐる話を好んで幾度も繰返して聞くものであります。然も昔話はその土地、その國の言葉で物語られるのが常でありまして、そこには何等の飜訳の必要もなし、何等の理窟もないのであります。子供の想像力は昔話によつて成長し知能と情操とはまたこれによつて養はれたといつてもよろしく、かつまたかうした物語は我々の先祖の残した娯樂の一つであり、併せて昔の大切なる教育の方法でもあつたのであります。現代文化の急速なる發展によつて、昔話本來の形は崩れ盛られた內容は次第に稀薄にならうとしてゐますが、しかし、この中からでも我々日本人の思想と感情とを方法をつくすなら未だ伺ひ知る事が出來るのであります。

昔話はすべてが教育的であるとは云ひがたいが、我々の先祖が殘してくれたこの高價な遺産の中から児童の精神的生育に必要なる部分を選んで、再び子供に與へるならばその教育的效果は決して尠くないと信じます。

△

さて、昔話について綜合的な說明を申しあげてみませう。

昔話は、本來は子供のためのものではなかつたのであります。その起源はまた極めて古くかつその分布も廣いのであつて、同じ內容の話が支那印度はもとより、遠くヨーロッパにも發見されてゐるのでありますが、しかしこれが發生した時代も、分布の理由も未だ十分明かにされてをりません。しかし兎に角我が國にも古くからあつて、現在民間に傳承されてゐるものと同じ話が、すでに千二百年以前に出來た古事記、日本書紀の中にもあるのでありまして、これを永く保存せしめたものは、記憶の力であつたのであります。冬の圍爐裏端や、或は山小屋の中、または風待の船の上で、親から子へ祖父母から孫へ、或は同郷へ、長い間に幾百回となく語り傳へられたものであります。

一方、我が國はまた歴史的條件から見ても、地理的環境から申しても、外國の影響を受けることが尠く、この種の物語を成育せしめるに都合のよい條件にあつたのであります。從つて、たとへ異國に同種の話があるといたしましても長い年月の間に社會的影響を受け或は國民性によつて練磨され、その形式は整へられて來たことは疑ひない事實であります。

## 世界の婦人

△フランス キユリー女史を情報部長に フランス政府では、今度イーヴ・キユリー女史を情報省婦人部部長に任命した、今次大戰に出征中の英國人は百万人であるに對し、佛は五百万人を動員して居り、佛國婦人の銃後の責任は英のそれに比して絶大であると思はれる

△エジプト に婦人弁護士 エジプトには昨年三名の新婦人弁護士が合格したが、中二名は既に法廷に立ち好成績にて職務を執行してゐる農村問題の専門家である一婦人は社會問題省の職員に任命された、又、政府は三つの女子専門学校を開校した、言葉、美術、家政を敎授するが、その理事には全部婦人を任命した

△ベルギー の婦人官吏 現在ベルギーには上下院共各一名宛の婦人議員がある、同國の婦人市長は十四名で、他に二十六名の市參事會員、二百八名の議會議員、六名の縣會議員がある

△アルゼンチン では法律を以て結婚を理由に職業婦人の解雇を禁止してゐる 同國では人民政策には國家百年の計を以てすべしとなし結婚を奨勵する意味に於て同法案を支持し、違反者に對しては、一万ペソ（我約二万円）を罰し、育兒には信額の罰金（國家敎育資金に編入される）を科し、嚴重に監視してゐる

吹雪にあつても、身内がポカポカ暖かい様な、健康溢るる体を目指してゐるのが、最高級婦人藥ワセトン球の治療の內容です。●だから、腰の冷え、白帶下、下腹の張り痛み、は勿論のこと婦人病の芯から起る頭重、頭痛、眩暈、耳鳴、逆上、肩凝、頑固な便秘等も原因的に消失する非常に優れた、間口の廣い、奥行の深い治療作用のあるのが特長で、云はば名医の手腕です。

腰冷えも頭痛も消えました 今治市御堀町 御宿喜久子

拝啓 寒氣厳しくなりましたが、その後御社の皆様お変りございませんかお伺ひ申上ます。さて先日は早速ワセトン球御送り下さいまして誠に有難うございました。以來専心に治療しまして、今では足腰の冷えも頭痛なども全くなくなり、お蔭様に大変体の調子よくこれも皆ワセトン球の効果と嬉しく存じます。又十二球分至急お送り下さいませ。では終りに皆々様の御健康をお祈り致します。

特效 これは、冷え症白帶下もその他の不快な症状も、一つの病芯から併はつて起るものだと云ふ病理から苦心研究された深い病芯の治療としては殺菌消炎、鎮痛制泌の諸作用を主とし、新しい皮膚を育てるV・A・D療法と子宮發育不全や月経異常、不妊症、冷え症、腰痛、肩凝耳鳴等に注射する女性ホルモンの新外用療法、これで隙間もなく病芯を攻めるのですから、婦人病から起る種々の惱み不快も、白帶下の取れ方に、滋潤ある筈はありません。

滿點 の使用心地も、獨特の滲潤作用で奥に浸み廣く製藥術の賜物で、他に類らず、いとも爽快に知らぬ間に進歩した治療が出來てゐます。

現在 帝大病院婦人科を筆頭に、全國有名病院で使用されてゐますから、ワセトン球を使用すれば、病院の治療が家庭で出來る特典があります。

●藥價・激しい病状でも一日一球の外用で充分ですから、藥價も效果を思へば非常に安くすみます。六球七十錢十二球一円廿錢廿四球二円卅錢卅六球三円四十錢（病院納入包一四四球十三円も治療の便を計り一般に使へます。）

●お求めの注意・全國大藥店大百貨店藥品部では必ず帝大病院使用の「ワセトン球」と申出て下さい。品切れの節は代用藥品求めなく總代理店・東京市芝區濱新町十三・合名會社河原商店へフツカヘ（東京三五〇一九番へ局で特込む）カヘセで送料各十五錢加へ御註文次第急のお間に合せます（代金引換は內地に限ります）

●無代進呈・女性必讀の衛生治療書「女性の新生理學」希望者に送呈します。

ワセトン球 有名病院婦人科使用

セキトメ ボンボン

美味しくて良く効くセキトメボンボンで咽喉を守りませう 近所の藥店にあり 一円 六十錢 三十錢 東京・大阪 和光堂 B01

キユーピーマヨネーズ

營養向上 美味榮養のサラダ料理を召上れ

總代理店 株式會社 玉置商店

宇津救命丸
母よ 見よ！ この潑剌の健康兒 ―育兒に定評―

生れつき弱い赤ちゃんでもこの小兒藥をお服せになれば段々丈夫になります。またお腹の悪い時、青い便の時、呼吸器を痛めた時などスグお與へになれば大變よく効きます！

定價・二十錢より十圓まで・藥店にあり

●ノーシン！ノーシン！頭痛にノーシン●

下劑ラキサトール

凍傷、ひびに

サキシロンは、從來の家庭藥と異り、醫家の賞用する傷の上皮形成、肉芽促生藥に、殺菌消毒藥と痛み痒み止め藥とを配合した最新の家庭外傷藥です。

★ひび、しもやけ、あかぎれ…にすり込みますと痛み痒みを止め、炎症を去り血行をよくして、肌を美しくとゝのへます。

★切り傷、すり傷、打撲傷…につけると、化膿をふせぎ、痛みを止め黴菌の侵入を防いで傷のなほりを早めます。

最も進んだ家庭外傷藥 サキシロン

武田發賣品

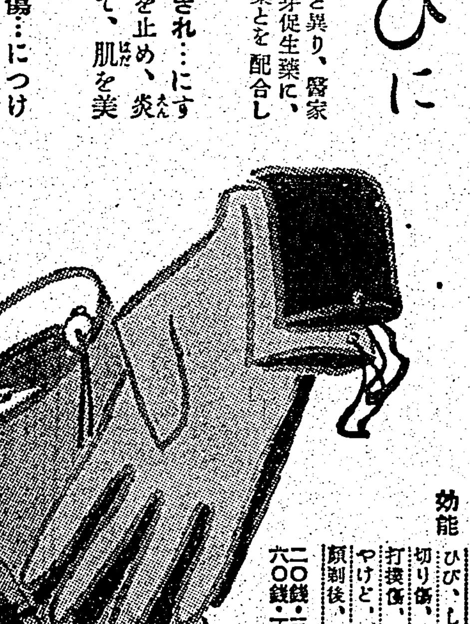

效能 ひび、しもやけ 切り傷、すり傷 打撲傷、靴ずれ やけど、皮膚病 顔剃後、化粧下

二〇錢・三〇錢 六〇錢・一圓二〇錢

製造發賣元 大阪市道修町 武田長兵衛商店

40(1)62

# 馬に乘る猿（83）

石川達三作　伊東顯畫

## 密議（八）

拜若の姫嫉は眞僞不明であつた。しかしこれはたとひ本當であつたにしても、竹下陳平は時期的な關係から見て責任は無ささうであつた。あやふく宇四夫人を姦はねばならないところであつた。

其夜の宴會はただ飮んでさわいだけであつた。竹下陳平は何のために岡崎まで來たのかわからなかつた。ただ彼は二人の太陽生學生役にむかつて會社の內狀を說明し、ガラス造りの苦心談を得々として聞かせたばかりであつた。そして彼は片岡文吉とのあひだに一つの約束をした。それは正月に入つたら閑をみて陳平の別宅に遊びに來てもらふといふことであつた。

「竿子はええですよ。空氣はええし、暖かいしね。ちかごろは魚釣りに凝つとるですわ。魚釣りはええですな。實際俗を離れて居るときは何も考へんでね。もう酒のことも商賣のことも女のことも忘れて、無念無想だでれね」

「何が釣れるんだね」

と片岡文吉の方は却つて熱心であつた。

「何でも居るです。黒鯛でも鯉でも、ちかごろは鯊がすきで、釣れるですよ。尺八寸ぐらゐのが居るです」

「船を出すのかい」

「いや釣船ですよ」

「何だ、釣船か」

「いや、まあ一度來て見たまへ。案外面白いでね」

「行くのもいいが、君と彼女との円滿ぶりを見せられるのでは辛いね」

「なに、大丈夫です。案內はちかごろ茶を習つとるです。僕もやるですよ。お茶はええですな。出家と同じだでねえ。茶を立てて居ると全く雑念がしやんとするですね。雑念を忘れて、もう茶も何もなくなるですよ」

「だつて君……」と加藤圭吉が言つた。「茶くらゐ茶も得もある人だ。少いよ。茶とお茶とでは到底かなかしいね」

彼が茶をやつて居るのは事實であつた。どういふところから思ひついたのか、好奇心の強い彼は早速に飛びついて行くのである。これは川宮惣三か陳山平久房あたりから、茶の效能を聞かされたに違ひなかつた。そして彼自身としては茶の心得があるといふことも、重役資格の一つだと思つてゐるらしかつた。

「君の茶は何流だね」と宇野常務が言つた。

「流?……流は何流か知らんだ」と陳平は平氣で言つてのけた。「僕は流なんかはどうでもええ方だでね。ただ茶を立ててのむだけですよ。利休の茶の教への中にさういふのがあるですよ。ね、茶の極意は、ただ湯をわかして、茶をかきまはして飲む、それだけだといふのが有るですよ。僕はそれですな。流はわからんだ」

片岡と須藤とは声をあはせて笑つた。これら生えぬきの重役たちから見ると、學問も何もなくて腕一本で叩きあげた竹下陳平には、やはり田舍くさいもの、泥くさいもの、肌につかないものが有つた。

十一時半ごろに宴會を終ると、陳平はすぐに停車場にかけつけて夜汽車に乘つた。岡崎まで出かけて行つて、ただ宴會をやり、正月に片岡が遊びに來る約束をしただけであつた。しかし、かういふ無駄をやつてゐるときには、陳平の心中に何か重大な計畫がひそめられてゐるのであつた。現在の無駄は半月かひと月のちになまなましく生きかへつて來るのが彼のやり方の常であつた。

# 歌舞伎の音樂

## 歌舞伎と支那劇の研究（九）

王昶雄

私は元來俗に云ふ新劇や新派よりも舊劇の古典劇に、より深い興味を持つて居る。だから歌舞伎とか支那劇とかに對して、心の底からの愛着を感じて居る。所謂下手の横好きで、未熟乍ら斯道に沒頭してから近々と勉强して來たが、いつも乍ら痛感するのは歌舞伎音樂の研究の困難さである。併し興味の湧くことで、知るといふ事は恐ろしいことで、あの芝居氣分とやらに馴れて來ると同時に、音樂にもどうやら深い情趣を感じ出して來たのだから不思議である。

▽

さて支那劇の眼より耳に訴へる要素の多いのに反して、我が歌舞伎は眼に訴へる見世物として發達した。それだからと云つて、全然音樂が閑却して居るかと云ふとさうではなく、むしろ歌舞伎の音樂的要素は頗る多く、且つ技能を極めて居る。歌舞伎はその旺んな包容力をこの方面にも發揮して、音樂を役者の動作やセリフと巧に組み合せて居る。私は敢て云ふ。日本の音樂を究める近道として、先づ歌舞伎の劇場音樂を究むるに如くはなしと。或る劇評家が「歌舞伎劇場は最も簡易な邦樂の市場である」と喝破したが、確かに名言だと思ふ。歌舞伎を指して、邦樂劇と云つたのは首肯ける。

▽

元來歌舞伎音樂に採用された歌曲の種類は實に多い。その主なるものを擧げただけでも義太夫、長唄、常磐津、富本、清元、新內、河東節、一中節、謠曲、神樂、琴曲等々である。從つてこれに用ゐられる樂器の種類も決して少しとしない。三味線を始め、鼓、笛、竹笛、胡弓、尺八、琴、木琴、和琴、琵琶、鉦、銅鑼、鐘、拍子木等二十種は超すだらう。これら種々雜多な歌曲と樂器とを自在に驅使して、あらゆる歌舞伎狂言の演出の一擧手一投足の效果を助けて居る。その反面これらの歌曲や樂器は、いつの世にも暇乎として存在する歌舞伎といふ芦木に絡りついて居ればこそ、たとへ徐々にしても滅亡の運命から逃れ、そして却つて歌舞伎により發達したものと云つていい。

▽

歌舞伎の音樂は義太夫節、唄物、下座音樂の三つに大きく別ける事が出來る。義太夫節は淨瑠璃の一流派で、歌舞伎にはなくてはならないものである。これは又單に「淨瑠璃」又は「竹本」と呼ばれ、原則として舞臺に向つて右上のチョボ床に座を占めることになつて居る。義太夫は劇中の人物の精神動作及び舞台全體にまで立入つて音樂で說明し、劇と音樂とが融和して居る。その詞句は主として七五調を以て作られて居り、伴奏樂器は三味線のみを用ゐる。この義太夫節の作者には近松門左衞門、松田文耕堂、竹田出雲、西澤一鳳等が擧げられる。傑作が頗る多くその中でも「假名手本忠臣藏」「伽羅先代萩」「義經千本櫻」「菅原傳授手習鑑」等は最も著名である。殊に「假名手本忠臣藏」の九段目は全淨瑠璃中の最高峰だと推賞されて居る。

▽

唄物は通常舞台正面或は側面の山台の上に樂師があらはれる。普通長唄と稱して居るのは、江戸長唄のことである。小唄や端唄に比して比較的唄が長いから、この名があるのだらう。義太夫節は語り物を基調とした邦樂の集大成とすれば、長唄は唄ひ物を基調とする邦樂の集大成である。長唄は歌舞伎の創成當時から附屬して居る音樂で、能樂の囃子から出た鳴り物とも結合して舞踊の地となり、更に唄に淨瑠璃が加はつては唄淨瑠璃、氣分的なメリヤスからは獨吟等を生んだ。かくして長唄は歌舞伎にとつて最も重要な音樂として發達し、他の淨瑠璃とは比較にならないほど極めて效果的である。尺八胡弓はよく長唄の連中が彈奏するが、淨瑠璃では用のないものである。長唄の代表作には「勸進帳」「娘道成寺」「鷺娘」「越後獅子」「連獅子」「紀州道成寺」「吉原雀」等があつて、いづれも人口に膾炙して居る名曲ばかりである。現在長唄界の最高峰は何としても松永和風に指を屈すべく、彼がその四壁を拂はんばかりの清亮なる音声で歌舞伎十八番の「勸進帳」をうたひ、弁慶を當今隨一の松本幸四郎が演ずれば、それこそ声が技に絡み込み、技は声に絡み合ふて、そこから釀し出す歌舞伎なればこその醍醐味を滿喫させるに遺憾なしと稱せられて居る。

▽

下座の音樂は唄うたひと鳴物師から成立ち、原則として舞台に向つて左手に設ける。これは長唄連中が受持つて居る。この下座は勿論長唄ばかりでなく、小唄、端唄、地唄、其の他あらゆる流行俗曲を自在に用ゐて、歌舞伎狂言の演出上に獨得の效果をもたらして居る。この点から見ても、歌舞伎と長唄とは益々密接なる關係を維持して行くことが判る。何淨瑠璃や長唄の連中は、裃を着るのが原則である。この裃は江戸時代に於ける町人最上の禮裝でさういふ意味で附ける。

▽

さて茲に我々が忘れてならないのは、三味線の大きな存在である。歌舞伎と切つても切れぬ關係を有するもの。それは正しく三味線でなければならない。歌舞伎の劇場音樂の基調を爲すものは何と言つても三味線音樂である。三味線は琉球から渡來した蛇皮線を改造したものであると云はれて居るが、實に不思議な魅力を持つ艶めかしい音色である。飯塚氏の言葉を借りれば、「三味線の音色韻律は極めて複雜微妙で、或は豪快無比の大際涯を畫るべく、或は浮かれ舞ふ軽妙の舞踊に調和すべく、更に切々として消えなんとする心中道行の哀音に合すべく、さては又纏綿たる男女情痴の極致を唄ふべく、或は劇場に出演して劇場音樂として缺く可からざるべく、誠に融通自在の感嘆すべき樂器」である。だから三味線の音色は樂器としては頗りに散文的な科白劇としては頗りに夢幻的である。歌舞伎劇の空氣に實に、よく調和するのである。何故なら三味線の音色それ自體は、頗る散文的であり、夢幻的であるからだ。

# 臺日柳壇

塚越正光選

課題「帶」（四）

在りし日の面影偲ぶ妻の帶　彰化市　夢　原

あまりに安價な感傷ではなからうか、亡き妻の愛用した帶から思ひ出す、それはより深いものでありたい

尼年を鯨の帶に委せきり湯上りの帶に旅愁をふと感じ　虎尾街　渦　外

鯨の帶を迷信と笑ひ切れないのが女の心理であり、人間の生活なのである。それに頼つてゐるも女ごころを、いたはつてやるのも男の強さとも言へる。何氣なく見るものに、聞くものに、そして觸れるものに、旅愁を感じる詩人の感傷に私達も同感を惜しまない（佳吟）

冷かして預屆てられる帶の色　臺北市　二　郎

土產物屋をか、温泉宿をか、それは知らないが、これはむしろ帶よりも浴衣乃至は丹前の柄の方がほんとうである

女學生卒業の夢帶の夢　遼中市　翁　村

卒業からいきなり帶へ飛躍したも夢の中のことども微笑ましくも

兵古帶に馴れ第一世故國を識り　臺北市　無　既

故國へ歸つた第二世が、兵古帶から故國への認識を深めて行くといふ着眼は、形式から內容への常道でもある

熱帶の娘等くろぐろと夜を踊り　臺北市　巨原井　克

これは純然たる季結びである、そして彼女等の踊り戯れる姿を險の裏に描くことが出來る

母の手を借りて帶する二十才の娘　臺北市　紋　子

女親に甘えるはたちの娘の姿態は旬面に躍如としてゐる、そこには實感が溢れてゐる

次の課題と締切

◇「孔雀」　二月二十五日締切

◇「雛壇」　三月三日締切

# 今週の映畫

## 九段の母

廿三日から國際館

渡邊邦男の演出で、鈴木博の撮影、出演者は天中軒雲月、大川平八郎、藤間房子、花井蘭子、月田一郎その他――極樂――放送局の一室で天中軒雲月が得意の浪曲の放送を始めようとしてゐた、演題は涙ぐましい銃後の物語を脚色した「日の丸うどん」であつた、森田勝次は老母のおたねと早く母に死別した息子忠一を殘して名譽の出征―應山で手柄をたてて戰死した。その後おたねは老いの身に一家の暮しを引受け孫忠一の生長を樂しみに生活を送つてゐた。忠一は小學二年生、一心に勉强してゐた。忠一の家には忠一の叔母に當るお波といふ娘がゐたが若氣の至りから都會に出て音信不通になつてゐた。或日水汲みに出たおたねは腰を打つて病床につくことになつた。忠一の級友達は擧れの家を譽れと受持の山村先生を初め家業のうどん屋を手傳つてゐた。雲月の名調子で語られるこの美しい物語を聽いて殊に感動の涙にくれたのは女給になつてゐるうらぶれたお波であつた。兄の戰死を知り老いた母や小さな甥の苦勞に今は悔恨の念にたへかねて投身自殺を計つたが助けられ故鄕に歸つた、その日は兄に勳章が傳達される日であつた。母は家に入れないと言つた、忠一の言葉や村長の口添で許され兄の位牌に詫びた、やがて老母おたねの手を引いて忠一とお波は上京二重橋に先づ詣で次いで靖國神社に參拜した▼同時上映は「丹下左膳怒濤の卷」である

## 花園の結婚

廿三日から芳乃館

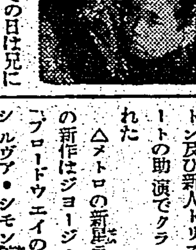

高木孝一の演出で東寶の撮影、出演者は高山くみ子、新田實、清水將夫その他――柳府――東京の大學で勉强中の一人息子信夫が、突然この冬休みに歸鄕すると云つて來たので、故鄕の両親は途方にくれた。それは夢想家の父親が固定な案件に思ひ切り理想的なホテルを建てて、淋しいこの土地を大いに發展させやうとした目論見も、交通の不便から客足に頼り寄とてもなく、ホテルはさびれるばかりなのだし、現在では家具類を抵當に土地のそだ屋吉田から金を借りて苦しい中から息子の學資に當てゐるやうな状態であつた。しかも、両親はいつも信夫にはホテルが日增に繁昌して行くと手紙を書いてゐたしもしかうした嘘がバレたら、息子が落膽するばかりでなく折角まとまりかけてゐるまたとない就職も縁談もどうなるか判らないと云ふ瀬戸際に直面してしまつた、あと數ケ月で信夫は大學を卒業する。それ迄はどんなことがあつても、知られたくない両親の秘密であつた。それを聞いて心から同情したのが村の恩人がかうしたことで憂慮してゐるのを拱手傍觀するに忍びず、早速吉田に交渉して、抵當に入つてゐる家具を借受ける一方、昔信次郎夫婦に世話になつた連中をかり集めた上、ホテルの使用人に仕立て信夫を迎へる準備をととのへた――同時上映は大谷日出夫、大友柳太朗、澤村光三郎、雲井八重子主演の「天保江戸櫻」である

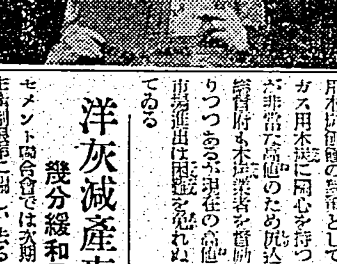

## 海外映畫短信

△ダリル・F・ザナックの本年度野心作「リリアン・ラッセル」の出演者はアリス・フエイのリリアン・ラッセルをはじめドン・アメチーの第一の夫、ヘンリイ・フオンダの第三の夫の外ワーレン・ウイリアム、エドワード・アーノルド、ジョン・ペイン等の錚々たるメムバーと決定した

△デイアナ・ダアビンのユニヴァーサルに於ける新主演作品ウイリアム・サイター監督ケイ・フランシス共演「ハワイの出來事」は最初の題名である「その日に」と逆戻りし目下鋭意撮影中である

△ソル・レッサーとエルンスト・ルビッチの共同プロはサム・ウッド監督の「吾が町」の出演者としてフランク・クレーイヴンの外フエイ・ベインタア、ジエーン・ロックハートを契約した

△ゲーリイ・クーパーの本格的西部劇「西部人」の監督はサミユエル・ゴールドウインの希望でウイリアム・ワイラーが担當、ウオルター・ブレノン、フレッド・ストン及び新人ドリス・ダアヴエボートの助演でクランクが開始された

△メトロの新星ラナ・ターナーの新作はジョージ・マーフイ共演「ブロードウエイの二人の少女」をシルヴア・シモン監督が製作する

## 「新妻鏡」と「信子」

近小說出版にも飛躍的な進出を見せる主婦之友社の新刊二著、小島政二郎の「新妻鏡」と、獅子文六の「信子」何れも「主婦之友」誌上に連載されて、長く好評を博したものである「新妻鏡」は、中年以上、若向とし、萬人向の味はひをもつ大衆小說で、孤獨の美女七里文代が見合ひの日、國家の少年の放つた空氣銃のために盲目となる所から波瀾起り、縺れた事件が息づまる葛藤、讀み出したらやめられぬといつた、早婆羅逸の好讀物「信子」の方は「女坊ちやん」と言はれて、女學生など若い女性の間に人氣、あつた作。今また單行本になつて讀むと、九州から出て來て東京の女學校に奉職する女主人公信子ののびのびした性格が、自然に湧き出るユーモアとなつて行間に溢る「新妻鏡」は現代小說の上乘のものである「新妻鏡」一圓四十錢、送料十四錢、信子一圓八十錢、送料十錢（何れも東京・神田・主婦之友社刊）

# 將棋高段者對抗戰

主催 本社

八段 松下力　先 八段 加藤治郎

（第十二局ノ十二）（圖は四七角成迄の局面）

三段 松下 持駒 歩　▲加藤氏持駒 金歩三

▲四二飛（三二）
△同　銀（一一）
▲同角成（一一）
△六九馬（一一）
▲八八玉（二分）
△七九馬（一一）
▲同　玉（一一）
△四六飛（一一）
▲八八玉（一一）
△四一飛成（一一）

加藤氏二回勝二回
指手百三十二手
持時間各九時間
消費 三時間二四分
時間 六時〇〇

## 後手陣、立ち直る

八段 萩原淳

先手や ▲四二飛を捨てるやうな遣合でなしと見てか、攻め倒さうと加藤君は、早く詰玉、目近な局面で…であるが、然に四二飛成と飛を捨ててしても二枚替りの手段に出た、此處で六八飛と逃げるのは四一歩と渡がれて、却々むつかしい事になるので三四飛と强襲に出る手があるが三三玉と出られて、敵玉は案外に攻め難く、自玉にも些か危險が生じ、可成り紛らはしい形勢に、從つて四二飛成が、唯一つの決戰手である、松下君の玉側は全く手薄となり、どうやら勝ぎを失つた型であるが、自玉に即詰があるから先づ其れを脱れる一手だが、敵に金銀三枚を持たれては、防ぎ切れない、圖ち（一）三一桂、二三歩、同玉、二四銀、二二玉、三三歩（2）三三銀、三三頭（3）三三玉、二四金、三一銀、三三同、以上何れも回草な後手詰である、おそらく加藤君も、大體は之れ迄と思つてゐたであらう、だが頑張りの强い松下君が、斯くも堅ひ受け方をしようとかなた、流石に小、殿局打局の巧妙なる一手が用意されてゐた、敵の四二角成に應じたノータイムの六九馬がそれ、あらた、次に四九飛の王手竜當りを狙つたのである、加藤君が八八玉と躱せば、强いて七九馬と追ひかける、これでは加藤君も途方なく同玉と應ずる一手だが遂に松下君は目的を遂して四九飛を先手に下した、その結果これで前局に、加藤君が二四歩の際、一旦は四二歩、同金、四四歩、同金と指してからにしたいと述べた意味がお判りであらう、四一角と成り込んだ時に、王手馬取りの手がなく、四四に金を移しても、矢張り防ぎがないから必勝であつた、さて、嬢でも逃でも、四九飛の覗にされた加藤君は早く八八玉と上る此處で合駒を使つたのでは、再び攻撃に出る時の持駒を不足にして面白くないからである

## 木村名人講評

先手四二飛成と必死を掛け、敵の六九馬を極無くしたのは、さらに大きな局勢を加へて、形勢進度の局面である後手六九馬に大殺到ただが、自玉の必死を解くにはこれよりない、かくなつたのも先に四二角とした爲である

# 夕刊經濟欄

## 臺灣產ガス用木炭 大阪でも着目

但し値段が高過ぎる

【大阪二十一日發本社支局特電】大阪市タクシー商業組合ではガス用木炭飢饉の對策として臺灣產のガス用木炭に關心を持つに至つたが非常な高値のため沈込み狀態で總督府も木炭業者を督勵增產を圖りつつあるが現在の高値では內地市場進出は困難を免れぬと云はれてゐる

## 洋灰減產率

幾分緩和見込

セメント聯合會では次期セメント生產制限率に關し、去る十八日定例理事會ならびに總會を開催することになつてゐたが、商工省の洋灰工業に對する石炭割當量が判明せざるため右理事會並に總會を二十三日に延期、目下商工省に對し石炭割當增加方を交涉中である

しかして聯合會では現在の洋灰に對する實需よりすれば大體五割九分程度の限度率を至當と認めてゐるが、目下の石炭界の情勢よりすれば石炭の限度を增給することは極めて困難とされてゐる

しかして一、セメント界の需給關係は現在極めて逼化してをり、折角共販が設立されても現狀のままでは需給關係を調節することは困難で結局根本的には石炭の增給を得洋灰生產を增加するのが緊要であること

一、洋灰需要が最近減增しつつあるのは生產力擴充計畫の遂行と大陸建設の進展より來る需要が增加してゐるためであることなどの點よりして商工省でも聯合會側の意向を容れて何とかして石炭增給をはかるべく努力するものと見られ、したがつて現在の限度率六割八分は幾分緩和されることになるものと見られてゐる

# 商況（廿二日）

## 東京銀行實株

| 銘柄 | 寄 | 引 |
|---|---|---|
| 日銀 | 五七六、五 | 同 |
| 正金 | 二一六、〇 | 新 |
| 鮮銀 | 一三七、四 | 同 |
| 臺銀 | 一五〇、〇 | 同 |
| 興銀 | 九八、三 | 同 |

## 東京短期前場

| 銘柄 | 寄 | 引 |
|---|---|---|
| 東新 | 一三九七、四〇〇 | 〇五 |
| 大新 | 一七二九 | |
| 鐘紡 | 一六八、五 | 二九 |
| 鐘新 | 一〇八、四 | 八四 |
| 帝人新 | 一〇九三 | 九二 |
| 東レ新 | 八九八 | 九〇二 |
| 日魯 | [illegible] | 七三九 |
| 日窒 | | 八五五 |
| 郵船 | 八〇六五 | 一 二 |
| 郵新 | 七七六 | 一〇三 |
| 日産 | 七七九一 | 一〇〇 |
| 日立 | 九一七 | |
| 日石 | 七七六 | 一八 |
| 日鑛 | 八九六 | 〇七六 |
| 小倉 | 八二〇 | 九〇〇 |
| 東電 | 六四二 | 二一 |
| 満鐵 | 七五八 | 四二 |
| 北炭 | 八三三 | 五九 |
| 日産新 | 八三九 | |
| 東洋 | 八四五 | 八四 |
| 日曹 | 六八五 | 八五 |
| 三菱 | 三七七 | 八〇 |
| 木曾新 | 三八八 | 〇四 |
| 東京タ | 七七七 | 七六 |

## 東短取組喰合

新東 二八五、八六〇株 一四、一七〇株　買方四四五店　賣方二八店
商業 一四、一七〇株
行頂南區綜 一五〇、一二〇株

## 東京長期前場

| 銘柄 | 寄 | 引 |
|---|---|---|
| 鐘紡 | 一六八、一 | |
| 富士紡 | 三九、六 | |
| 片倉 | 三七、六 | |
| 帝人 | 一三〇、〇 | |
| 東レ新 | 九〇、三 | |
| 東洋綿 | 五八、〇 | |
| 大東紡 | 三四、三 | |
| 日本油 | 一〇〇、〇 | |
| 東亞 | 八三、二 | |
| 日産 | 一〇一、〇 | |
| 日魯 | 八六、六 | |
| 東洋 | 一三一、六 | |

## 東京長期總取組

| 限月 | 株數 |
|---|---|
| 當限 | 七一四、八九〇株 |
| 中限 | 一、〇三二、八九〇株 |
| 先限 | 三四〇、〇六〇株 |
| 合計 | 二、〇八六、八四〇株 |

## 東京長期後場

| 銘柄 | 寄 | 引 |
|---|---|---|
| 郵船 | 九七、四 | 八一、八 |
| 商船 | 九五、五 | 七一、〇 |
| 石川島 | 七七、四 | 八〇、五 |
| 日立 | 八〇、五 | 九〇、二 |
| 東洋 | 八九、四 | 五六、四 |
| 池貝 | 七五、五 | 一〇七、〇 |
| 入山 | 八九、八 | 六九、七 |
| 鋼管 | 八二、九 | 七六、四 |
| 小倉 | 五七、六 | |
| 地鐵 | 六七、〇 | 三〇、二 |
| 大日電 | 七六、〇 | |
| 日産 | 六八、七 | 六六、七 |
| 日石 | 七六、九 | 四三、〇 |
| 麥酒新 | 三八、五 | 五九、〇 |
| 東紡新 | 二八、六 | 四二、九 |
| 東亞 | 一〇〇、八 | 六三、五 |

## 大阪短期前場

| 銘柄 | 寄 | 引 |
|---|---|---|
| 商船 | 九五一 | 五四 |
| 郵船 | 九六五 | 六九 |
| 日窒 | 七三一 | 三五 |
| 水産新 | 五八四 | 六〇二 |
| 日石 | 七七八 | 七八 |
| 日立 | 九一七 | 一八 |
| 鋼管 | 八九三 | |
| 満業 | | 一七七六 |

## 大阪長期前場

| 銘柄 | 寄 | 引 |
|---|---|---|
| 大新 | 七二三 | 三〇 |
| 東新 | 七四二 | 二九 |

## 大阪綿花前場

| 限月 | 寄 | 引 |
|---|---|---|
| 當限 | 八〇〇 | 一〇〇〇 |

## 横濱生絲前場

| 限月 | 寄 | 引 |
|---|---|---|
| 二月限 | 一八六 | 一八八 |
| 三月限 | 一八一七 | 一八七五 |
| 四月限 | 一六八五 | 一八六五 |
| 五月限 | 一六二四 | 一六二九 |
| 六月限 | 一六一〇 | 一六〇五 |
| 七月限 | 一六一一 | 一六五一 |

株式社債　スフ一社債　アナコンダ株　工業株三十二種平均

棉花　米國定期先限　小麥　シカゴ定期五月限　生絲　紐育定期　砂糖　紐育定期　金塊　銀塊　神戸爲替　正金建値　爲替　倫敦電信


# 臺日案內

## 書籍

内閣官報　臺北市樺山町拾八番地　官報取次所

全集・古本高價買入　臺北見玉町　鴻儒堂

## 醫院

X光線　小兒科內科　新設　小林醫院　臺北大和町

性病科　永吉醫院　西門市場東

## 寫眞

印畫紙日ノ出　臺北市榮町　西尾商會

新型カメラ續々入荷　臺北市榮町二丁目　タバ寫眞機部

一時間寫眞　サワイ

## 時計眼鏡

メガネは金光堂　兒玉町二丁目

## 金融

電話商品券　電話質買　三成社

## ラヂオ器械

ラヂオ十ケ月月賦販賣　松田電器商行

## 藥種商

喘息にワンカ

肺炎特效藥アンチルゲン　肋膜にッペ

梅肉X

淋病コクチーデ

腎臓に血肉エキス

## 樂器

ヒアノオルガン　中古

## 雜件

ランドセル村井

特許商標　弁理士岸喜鑑

事變公債

家々に立つ別府温泉藥　別府市　百湯社



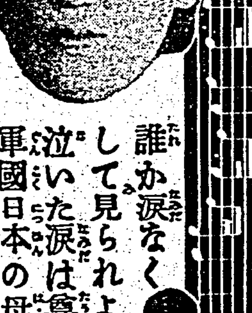

東宝
東寶映畫株式會社臺灣配給所
廿三日より封切　東寶國際館

タンセキに
呼吸器散（コキウキサン）
服めば良くなる楽になる

美味滋養
純良白葡萄酒
白玉ホワイトワイン
興亜の産業を健康を培ふ朝夕の一杯でガッチリ護れ

臺灣日日新報
本日夕刊共十二頁
編輯兼發行人　佐々木　一
發行所　臺北市榮町四丁目廿八番地　臺灣日日新報社

# 百二億豫算案通過
## 衆議院を附帯決議附で

【東京二十二日發同盟】二十二日の衆議院本會議は午後一時十五分開會、勅選小山議長より鹿兒島縣第三區選出新議員山元龜次郎氏を紹介し次で去る十九日逝去した衆議院議員東京市長頼母木桂吉氏に對し院議をもつて弔辭を贈ることに就き安藤正純氏（政友久原派）登壇して追悼演説を行ひ終つて議長の手許において起草せる弔辭を滿場一致可決し日程に入り

第一、昭和十五年度歳入歳出總豫算案並に
第二、昭和十五年度各特別會計歳入歳出豫算案
第三、豫算外國庫の負擔となるべき契約を爲すを要する件
第三、臨時軍事費豫算追加案
第四、臨時陸軍材料資金豫算追加案

を一括上程、豫算委員長三土忠造氏より豫算委員會の經過並に結果を報告した後討論に入り

**川崎克氏**（民政）事變處理の目的に向つて戰時體制を確立することが絶對必要である。これを財政運用上に示現するには
一、臨時軍需資材並に人的資源の充實
二、國民の最少限度の生活安定
三、生産力の擴充、輸出貿易の振興、円ブロツク内の資材確保
の三つの要素がある。我國現下の經濟事情と睨合せて考へると政府は果して本豫算案を實行するに當り遺憾なきを期し得るか否かが疑問である、殊に最近における我國の經濟事情は惡性インフレ傾向を頗る濃厚に示してゐる、生産資材は生産資金の增加と比例せず寧ろ減退の傾向を見せ生活必需品の不足と相俟つて甚だしい物價の昂騰を來してゐるのは事實である、政府はこの傾向を高度に排して防止しなければならぬ、政府は極力通貨の還流收縮を行ふ必要がある、次に軍需資材の優先的確保は國防上必要であるが、政府は本豫算實行のため基本物動に對しては低物價政策を堅持し生産力擴充に遺憾なきを期さねばならぬ、國民生活の安定のためには政府は戰爭資材の獲得と共に生活必需品の確保に對しても用意と責任とを持たねばならぬ、政府は殘品更生に關しても國民的大運動を起し資材の更生に力を注ぐべきである。政府は今回提出した百二億の厖大豫算は仔細にその内容を檢討すれば軍事費を差引いたものは大體二十五億である。その内容を見ると所謂便乘主義的な豫算も相當ある。依つて政府は本豫算に對し出來得る限り節約緊縮を斷行すべきである

と述べ豫算案に對し政府の善處を要望して原案に賛成し代つて

**岸田正記氏**（政友中島派）川崎氏同様三土委員長報告通りの附帶決議付で本豫算案に賛成するとて

非常時局に處する豫算の編成方針は現狀主義で進まなければならない、然るに本豫算を見るに徒らに舊態依然たる放漫なる編成である、これは政府の時局に對する認識を缺くことを示すものである、本豫算實行に當つて最も留意しなければならぬ點は惡性インフレの防止である、政府は十五種目の生産力擴充計畫を樹ててゐるがこれを物動計畫の成果より見て甚だ不滿である。今日の如き物資の不足は政府の政策が當を得ないためであつて政府の政策の貧困が原因である、政府は低物價政策を極度に重視してゐるが今日の我國は低物價のための低物價でなくして事變處理が大目的であるからこれに必要なる基本物資を確保することが緊要なのである。戰時下における食糧政策の確立は現内閣に課せられたる重大なる使命である、政府は糧食政策を確立して食糧の不足を補はなければならない、政府は時局に鑑み國民の怨を聞いて本豫算の實行に遺憾なきを期さなければならない

**中村三之丞氏**（民政）政府は豫算計畫、勞力調整、物資需給の三點に亙つて戰時體制を加へ豫算の施行に當つて細心の努力を要する、又增税と公債政策の調和を圖つて惡性インフレの進行を防止せねばならぬ生産力擴充計畫は綜合的に之を樹立し生活必需品の確保を圖つて國民の不安一掃に努むべきである

と述べた次いで

**三善信房氏**（政友久原派）政府は豫算執行に當つては堅確方針を堅持すべきだ、又明年度物動計畫に萬全を期するため貿易の振興に努め貿易産業部門における生産力擴充に努力し、更に米穀增産の根本對策として肥料の增産機構及び配給機構の一元化を斷行すべし

代つて

**三輪壽壯氏**（社大）今日我國經濟は彌縫すべきでなく政府は總ゆる障碍を排除して斷乎經濟機構の改革に邁進しなければならぬ、更に今後の時局に對處する爲には新しい國民組織と政治組織とが必要で政府は徒らに事態の推移を傍觀してゐてはならぬ、組織に依つて國民の力を綜合してはじめて最大な力を發揮することが出來るのである、今や國防經濟を一體とし國民組織を確立して革新政策に邁進すべきである

と斷じて賛成をなし、次いで

**由谷義治氏**（時局同志會）米内内閣唯一の收穫は大膽に財政方針を明言したことである、即ち米内總相は今後相當の期間百億豫算は續くことを明確に述べ
一、併し假りに事態が鎭化して來たとして當分の間わが國財政上の負擔は容易に減少するものとは限らぬ
事變終了の際と雖も事態が鎭化して來れば終結し得ることにならぬとは限らぬ

**馬場元治氏**（第一）米内内閣の當面せる重要問題は支那事變の處理である、既に汪政權の樹立は目睫に迫つてゐる、我國は速かにこれを支那新中央政權として承認しなければならない、同時に第三國の不當なる壓迫干渉が熾烈になつて來ることも覺悟しなければならない、これを排除し嚴然として我國が邁進するためには最強の軍備を必要と……

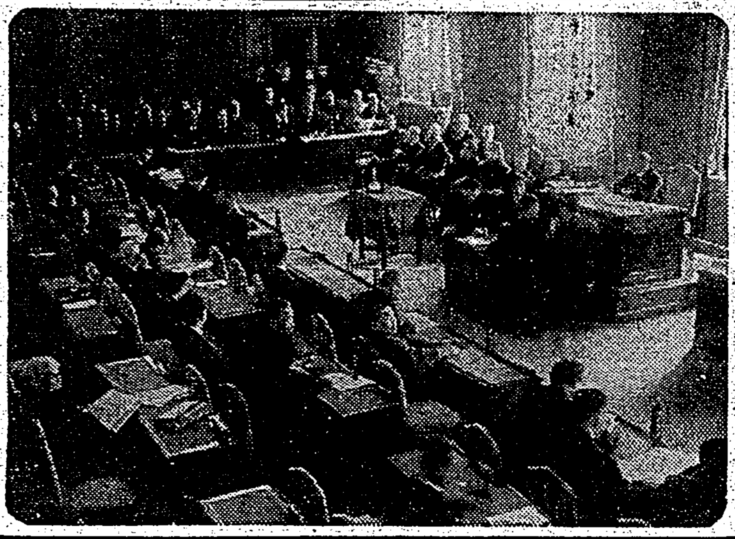

豫算案を可決（衆議院豫算總會）

### 赤字公債は何等恐るるに足らぬ
信所の相藏

【東京二十二日發同盟】櫻内藏相は二十二日の衆議院税制改革法案委員會席上……氏（政友久原派）の赤字公債に關する質問に答へ公債の生産性を力説して、赤字公債は必ずしも恐るるに當らず近き將來確たる税制計畫樹立を期する旨所信を表明した
一、公債利拂、恩給年金などの膨脹に對し自然增收によつてこれを賄ふことは容易ではない
一、これがためには赤字公債の發行に依つて國力が衰へないやう財政計畫を樹てることが必要である
一、即ち赤字公債を出すことは將來利益を齎らす場合は何等恐るるに足らないのであつて公債の利拂ひと償還について確乎たる計畫を樹てれば良い、支那における投資も總べての重要物資が出るやうになれば利益を國家財政に相當の收入を齎らすことが期待されるし、國防費にしても將來利益を與へ得るものと考へる、私は赤字公債を出すことを國力が衰へないと云ふ建前から財政計畫を樹てて進めば良いと思つてゐる、いづれにしても近い將來確たる對策を樹てる方針である

### 無機質肥料統制會社法案を近く提出

【東京二十二日發同盟】政府は戰時食糧政策上當面の重要案件たる肥料對策に關し全面的國家管理の趣旨を整へる爲め無機質肥料統制會社法案を三月中に議會に提出する事に決定したが、右に關し島田農相は二十二日米穀應急措置法委員會席上近く提案する肥料に關する法案は主要食糧增産計畫上重大なる關係を有するものであるから成立の上は議會中と雖もこれを實施して肥料供給配給對策に萬全を期したいと言明した

### 肥料對策　農相答辯

【東京二十二日發同盟】本年度の米麥を中心とする農産物の大增産計畫に對應すべく肥料供給の絶對量が不足することは農業政策上重大問題として注目されてゐるが、二十二日の衆議院米穀應急措置委員會席上……氏（政友中島派）より右に關する政府の對策につき質したるに對し島田農相は今日はつきり申上げられるのは米麥增産主義に依る肥料の配給に就ては前年度使用量の八十パーセント、その他の農作物に對しては六十パーセントの割當量は持つてゐる、これは目下に供給出來ると言ふことだけである、八月以後（肥料年度上期）のものについては目下本年度の手當に忙殺されてゐる爲め十五肥料年度の計算まで手が及ばぬので明確な見通しは得られないが、大體昭和十五年の窒素、石炭等の關係を考へて昨年の實績より惡い事はないやうに供給を確保し得るとの大ざつぱな見通しは持つてゐるとの答辯をなした

### 純計豫算總額百五十億圓　三土委員長が説明

【東京二十二日發同盟】二十二日の衆議院本會議席上三土豫算委員長は豫算總會の經過報告中において十五年度豫算は一般會計特別會計及び臨時軍事費豫算を通じて各會計間の重複勘定を控除して純計實に約百五十億円に上る旨説明した

## 米國上院外交委員會　反日法案を握潰しか

【ニユーヨーク二十一日發同盟】米國上院外交委員會における對日禁輸法案の審議が遲々として進まないので米國政界では種々の觀測が行はれてゐるが、二十一日のヘラルドトリビユーン紙は右に關聯して外交委員會は恐らく總ての反日法案を握り潰しにするのではないかと次の如く報道し各方面の注目を惹いてゐる

上院外交委員會は二十日の定例會見で再び對日禁輸案を審議しなかつたことから委員會は將來全部の反日法案を葬り去るのではないかとの觀測を生むに至つた、或る上院有力者の如きは明かに國務省は既に日本政府との間に新通商條約締結の下準備を開始してゐると斷言しており、又他の上院議員も同様現在の所對日禁輸法案でとやかく論議する必要はないと語り、上院消息通は『歐洲乃至は極東において更に新たなる事件が勃發するか或は急激なる變化のない限り米國は日本に對し何等新しい行動には出ないであらう』と云つてゐる

### 齋藤氏を愈よ廿四日喚問

【東京二十二日發同盟】衆議院懲罰委員會は二十二日理事會を開き二十四日午後一時より委員會を開き齋藤隆夫氏を喚問するに決した

### 租税官業收入　自然增收顯著

【東京二十二日發同盟】軍需工業その他産業の高潮に伴ひ租税官業收入などの自然增收は顯著なる實績を擧げてゐるが二十二日衆議院税制改革法案委員會席上櫻内藏相の説明によれば十一年度六千五百萬円、十三年度一億六千百萬円、十四年度一億五千六百萬円の多額に上ることが明かにされた

### 墨國から日本へ　經濟使節團派遣　通商條約締結のため

【メキシコ市二十一日發同盟】メキシコ政府は二十一日官民十五名より成る經濟使節團を日墨通商協定締結のため近く日本へ派遣する旨發表した、右通商協定はメキシコの鐵、銅及び鉛を日本へ輸出しその代り人絹その他工業製品を日本から輸入することを目的とするものと云はれる

### 米の對日輸出　格別減少せず　米國發表

【ニユーヨーク二十一日發同盟】アメリカ商工省は昨年度の對日貿易額につき左の如く發表してゐる
一九三九年度の對日輸出額は總額二億三千百四十万五千弗に達し一九三八年度の二億三千九百六十六万二千弗に比して大した減少も見せてない、更にその内容を見れば一九三九年度は金屬屑鐵、銅などの對日輸出が增大して棉花、石油などの減少を相殺してゐる

### けふの兩院

【東京二十二日發同盟】二十三日の兩院
**貴族院**　午前十時本會議を開き櫻内藏相より財政方針演説を行ひ、日程に入り要塞地帯法中改正法案外二件を委員附託、次いで請願五件を採擇後財政演説に對する質疑に入り副島道正伯（研究）深尾隆太郎男（公正）が質問、午後も續行する、又午前十一時より豫算總會を開く
**衆議院**　本會議を休み午前十時より各委員會を開く

### 高倉子大宮司に

【東京二十二日發同盟】貴族院議員高倉篤麿子は近く伊勢大神宮大宮司就任の爲め今回議員を辭職した

### 人事

▲田所正幸氏（總督府出張所長）廿六日午前九時半北驛着にて赴任する由
▲武智勝氏（督府專賣局）主事清水政治氏同伴二十三日廣東より歸臺（香港）夜行にて屏東へ
▲長谷川末吉氏（督府警務局長）二十二日南部より來北（香港）二十三日香取丸にて歸京

## 黄大偉軍の主力〇〇へ向け進發
### 特務工作隊を省内に配置

【南京にて二十二日發同盟】去る十八日軍を大擧首、滬尾の線に進めた黄大偉將軍は同日夜より二十一日に亘り陸で〇〇に招致待機せしめてゐた福建民衆代表者二十名と會見した結果、汪精衞氏の主張に深く感激の更生、特に新中央政權支持に關する具體的意見の一致を見るに至つたので中國人相擊たずの趣旨に從ひ特務工作隊を省内要地に配置したる後、主力を率ゐ次期作戰の根據地たる〇〇に向ひ進發した、かくて新中央政府樹立前の福建工作は大成功裡に終了した譯である

### 重慶政權内部の抗爭は日に激化

【香港二十二日發同盟】重慶來電に依れば重慶政權内部各派の對立は次第に深刻化せんとしつつあり特に外援ルート選擇問題、行政院改組問題を中心とする王寵惠、宋子文、王正廷、徐謨等の親米派と孔祥熙、馮玉祥、邵力子等の親ソ派との對立が深刻化し、親米派はアメリカ上院で二千万弗追加借款が通過したのを機に親ソ親米二重外交を擬して專ら親米政策の推進を策し、宋子文、周恩來はジヨンソン米大使と香港において會見しアメリカの對支借款供與促進方につき折衝中なるとともに共産黨の擁護抑制方につき大使の盡力を乞ふたと言はれる外、更に親ソ派を中央より驅逐し王寵惠又は宋子文を行政院長に立てんと目論んでゐる模様である、これに對し親ソ派はソ聯の對支援助關係の必要を強調し孔祥熙を行政院長たらしむべしと主張し、この間に右に、何應欽等元老派の動きも加はり各派は必死となつて内面工作を續けてゐるが、蔣介石自身はソ聯に對して何等態度を執り得ず、日に激化するこれ等の抗爭を唯拱手傍觀するの態度なき有様である

### 中共又も高壓要求

【南京二十一日發同盟】重慶政府に屢々要求を提出してゐた中國共産黨は最近又々朱德、毛澤東、周恩來三者連名をもつて左の如き高壓的要求を重慶政府に突付けた事が判明した
一、速かに國共聯合國防政府を組織し統一戰線を強化せよ
二、中共の存在權を正式に承認せよ
三、第八路軍の河北における勢力擴大並に新四軍の獨立指揮權を正式に承認せよ
四、共産黨の各種軍政機關における工作特殊權を正式に承認せよ
五、打倒八路軍などの標語を削除せよ

## 敵敗戰會議場を陸海の荒鷲急襲

【〇〇基地二十二日發同盟】南寧東北方大會戰に慘敗を喫した支那軍はその敗因糾明と善後策協議のため陳誠、張發奎、白崇禧その他軍長、師長等の各將領を柳州に集め二十一日より敗戰會議を開催したが、この會議第一日の二十一日午後我南支海軍の陸鷲は一大編隊を以て大擧その會場を急襲猛爆を加へた、即ち二十一日午前五時過ぎ我國の陸鷲〇〇隊、丸田各部隊は石川部隊長指揮の下に大擧出動、海軍航空部隊の荒鷲と合して一大編隊を作り惡天候を衝いて柳州上空に達し、柳州郊外羊角山麓の敵の敗戰會議會場を急襲會場はじめ附近に集つた多數の軍用車バス、トラツク群に巨彈を降らせてこれを爆碎、更にこの不意打ちに狼狽して逃げ迷ふ自動車に對し猛烈な地上掃射を加へ多大の戰果を收めて全機無事悠々歸還した、この急襲に依り會議に出席中の支那軍首腦中には相當の死傷者を出しこの會議も續行不可能の見込みである

【〇〇二十二日發同盟】南支派遣海軍航空部隊は二十一日午後七時我軍の間隙を衝いて廣西省柳州東方四粁の羊角山を急襲し熾烈なる防空砲火を物ともせず敵軍司令部に直擊彈の雨を降らせてこれを木端微塵に粉碎、徹底的打擊を與へて全機無事悠々歸還せり

## 江南抗日軍總崩れ
### 我軍水陽鎭方面急襲

【南京二十二日發同盟】蕪湖作戰に呼應して我が部隊、北山、梅山の各部隊は十九日より突如行動を開始し折柄の降雨泥濘を冒して江南の敵陣地を急襲これを突破し二十一日午前七時〇〇を占領、敵第百八師、第五十二師江南挺身隊を各個に包圍しつつ追擊中であるが敵江南抗日軍は我軍の進擊に依り殆ど總崩れとなり廣德、寧國、南陵等の縣城に早くも退却の途に就いてゐる

### 敵の損害は豫想以上

【南京二十二日發同盟】今次蕪湖作戰に於て敵は遺棄死體千名以上の大損害を蒙つたが、第九十九師長は戰死し、其他師長にも死傷者一名、旅長數名のあつたことが判明、團長に至つては十數名の死傷者を出したと云はれる、これに依つて見ても少くとも第九、九九、七八、一一八、二〇一、二〇二、等の各師は殆ど再起不能の狀態に陷つたものと見られてゐる

### 綜合戰果

【南京二十二日發同盟】今次蕪湖作戰に於て十二月〇日より二十一日までの綜合戰果は……

### 對獨石油積出し羅國禁止す

【ブカレスト二十一日發同盟】ルーマニア政府は英佛側の壓迫に屈しクロデウス通商局長を團長とするドイツ經濟使節團との間に契約を了したルーマニアの對獨輸出石油及び航空用ガソリンの對獨積出を禁止するに決定した、但しルーマニア官邊では今回の決定はルーマニア自身が戰時に際して……

### 羅國の破約、獨問責

【ブカレスト二十一日發同盟】聞く所に依ればクロデウス獨通商局長は情勢の急變に近く再びブカレストを訪問してルーマニア政府の契約不履行を責め對獨石油供給の實行を迫ることとなる模様である、而してドイツ政府は右交渉の結果如何に依つてはルーマニアのみならず東南歐各中立國に對する態度を最後的に決定することとなるものと注目されてゐる

### 第十四世達賴喇嘛の即位式擧行

【香港二十二日發同盟】重慶來電によれば西藏政教の首長たる第十四世達賴喇嘛の即位式は二十二日西藏の首都拉薩において擧行された

## 滿洲國皇帝陛下御來訪について
### 宮内省發表

【東京二十二日發同盟】滿洲國皇帝陛下の御來訪について宮内省では二十二日正午左の如く發表した
滿洲國皇帝陛下には、皇紀二千六百年を慶祝せられん爲來る五月上旬本邦に御來訪あらせらる。陛下には大連にて帝國軍艦に御乘艦、七日横濱に御上陸、東京に約一週間御滯在、赤坂離宮に御宿泊、その間宮城に御參入、天皇、皇后兩陛下と御會見、また大宮御所に、皇太后陛下を御訪問遊ばされ、多摩陵、明治神宮、靖國神社に御參拜、また東京第一陸軍病院御見舞、東京帝室博物館及び遊就館御巡覽の思召あり、東京より京都に御直行、同地に數日間御滯在、京都大宮御所に御宿泊あらせられ、その間桃山御陵、桃山東御陵、伏見桃山陵、伏見桃山東陵、橿原神宮御參拜の後大阪港にて御乘艦、御歸國の御豫定なり、今次本邦御滯在中は我が皇室御關係の御招宴以外府縣市等の奉迎行事には御臨場あらせられず、又各地御訪問も御參拜の外なく專ら御親善を主旨とせらるる思召を拜し目下日滿兩國當事者において御來京後の進行事項其の他に關し諸般の準備を進めつつあり

### 天無口

……について質問があつたのに對して武力は貧弱と共に低下し、敵の一個師が優に我が一個聯隊位に匹敵したとすれば現在は一個大隊位であり、經濟力も愈よ困難を加へて來てゐるし、思想方面でも和平運動は澎湃となつて來た旨の答弁があつた▲戰爭といふものは、まづ武力戰によつて敵の軍事能力を徹底的に破碎することによつて一應の片は附くが、これで萬事終るとはならぬ。經濟封鎖その他の手段によつて經濟力を危殆に瀕せしめても、尚且つ終戰とはならぬ。最後のものは戰意の喪失である▲戰ふ意思を失へば武力的に經濟的に戰力の餘裕があつても投單となる譯だ。そこに思想戰の重要性が近代戰において指摘されるわけであり、ここに戰爭の上から見たる和平運動の浸透性と擴大化について格段なる重要性が認められねばならぬ▲「支那の民衆を敵とするものではない」といふことから一歩を進めて「支那の民衆を味方とする」ところの積極的な指向が必要である。此點について日本は今や大きな試驗を課せられてゐるわけで、如何に形式的な企畫を描いても民心を眞に把握せねば所詮は活きた施に終るであらう▲このことは外に向つて云ふべきことだけではなしに、内に向つても同じことが云へる。凡ゆる國家の組織が徹底的統制的な態度を取るといふことは行政機關が國民に對する要求的統制を取ることと變りはないわけで國家の機能を全的に發揮する譯ではなからう。

讀物文庫
第二輯　武俠篇
全部讀切　面白傑作揃ひ！
痛快武俠　めをと春秋　山手樹一郎
運命の骰子　富田常雄
韋駄天唯七　黒部溪一
幾太郎置土産　穗積驚
地獄島　大林清
闘取青春音頭　金原健兒
豪傑穴山小助　三紀雄
新しい愛の旗　赤染今朝吉
仁俠三人集　（一）森の石松女難道中　（二）江戸の花・日本銀次　（三）俠客・金看板甚九郎
江戸つ子侍　城昌幸
嵐に散る花　伊庭譲二
荒木旅日記　小島健三
美人懸賞試合　雜賀健
定價七十錢（送料六錢）
東京日本橋本町　振替東京二四〇〇〇　博文館

支那古陶磁研究の手引
上田恭輔先生著
定價六圓五拾錢　書留送料卅四錢
東洋文化の粹、支那古陶磁研究には是非本書を必携あれ！著者苦心の解説と美麗な彩色寫眞を熟讀玩味されたし。好評名著！
古雅清麗の書
上田恭輔著　趣味の支那叢談　金一・八〇　〒一五
上田恭輔著　支那陶磁の時代的研究　金三・五〇　〒一五
北村佳逸著　論語の新研究　金一・五〇　〒〇九
東京・日本橋・呉服橋　株式會社　大阪屋號書店　振替東京一三七五番

全七卷
アナトオル・フランス短篇小説全集
アナトオル・フランスの短篇は、どれ一つをとつて見ても、所謂「珠玉」の佳篇ならざるはない。知的な遊戲と言はんには餘りにも輕妙な、コント藝術の三昧境である。大人の藝術として、智識人の味讀を要請する文學である。
譯者　今日出海　根津憲三　草野貞之　平岡昇　朝倉季雄　渡辺一夫　有永弘人　本田喜代治　生島遼一　杉捷夫　水野亮　市原豊太　鈴木信太郎　前川堅市　伊吹武彦　辰野隆　山内義雄　岡田眞吉　武者小路實光　川口篤　内藤濯　山田珠樹　河盛好藏　中島健藏
既刊　第一卷バルタザアル　第二卷螺鈿の手箱　第三卷聖女クララの泉　第四卷クランクビーユ
續刊　第五卷ジヤツク・トウールヌブロツシユのコント　第六卷青髯の七人の妻　第七卷ジヨカストと瘦猫
各卷　定價一圓八十錢
エーヴ・キユーリー著　川口・河盛・杉・本田共譯　キユーリー夫人傳
アンドレ・モーロア著　水野成夫・淺野晃・和田顯太郎共譯　英國史　全二卷
パスカル冥想錄　由木康譯
東京市神田區　振替東京三三二八番　白水社

## 社説

### 百億豫算の通過と附帶決議
#### 政府の責任重加は必然

一

百三億に垂する明年度豫算案は二十一日衆議院豫算總會で無修正原案を可決、二十二日の本會議で無修正原案を通過した。此の衆議院の無修正原案可決は時局の重大性と事變處理の重要性に鑑みるものであつて明年度豫算の尨大と其の實行の困難性、更に今後幾年間我國財政の節減は不可能といふ見透し等の事由から今後貴族院を通過して明年度豫算が成立し愈よ豫算實行の場合に於ては政府の責任は極めて重大たるを識らねばならぬ。衆議院は豫算總會の質問に於て諸般の希望的意見を開陳し豫算可決に就いて附帶決議を附したのであるが此の決議に對しては、政府は十分に之を尊重して豫算實行上に於て遺憾なきを期せねばならないことも必然である。

二

明年度豫算案に就いては特に財政上或は經濟政策上攻究さるべき幾多の問題がある。衆議院に於ける論討の焦點となつたものとしては第一に物資不足の實情に於て百三億の尨大な金額に相當する物資を調達し得るか、第二に惡性インフレ防止策如何等が擧げられ殊に明年度豫算の所要物資の買付が一昨年のそれを基準とした爲めに物價騰貴の今日では所定計畫を完遂し得るかといふ事が論議されるに至つたのは當然で、從つて實行豫算編成の問題も此處から出て來るのである。物動計畫は現下の國家的に於て今後相當範圍を加へて行くものと觀られるのであり斯かる諸見地から豫算の實行に相當困難が伴ふのは必至である。生產力擴充と低物價政策の矛盾の調和を如何にするかといふ事も切實な問題であつて、茲に今後の政府の對策の周到にして万全なるものが當然要望されねばならぬ次第である。

三

然るに衆議院豫算總會に於ける質問論旨を檢すれば議員の側に於ける論議が徹底的なものを缺くと同時に政府側における答辯も亦著しく抽象的な憾みがあつたのは國民の失望やむを得ないところである。例へば豫算の實行に關する藏相の答辯に就いて言へば"實行豫算は編成しないが實行に當つては十分慎重な態度を以て臨む"となし或は物資問題に就いては"豫算編成は物動計畫案と睨み合せたからやつて行ける、物資不足の場合は代用品使用とか種々の方策を講ずる"とのみで頼るもの足らない憾みがあるのである。明年度總豫算案は阿部内閣のそれを踏襲したものであつても、之に代つて時局を擔當し國内不安の解消に邁進を責とする米内内閣としては、國民の信頼を裏切らざる經濟施策が要求せられるのである。又豫算案は事變處理を以て最も重要な眼目とするのであるが、新中央政權の生誕近きに迫つて事變は愈よ新段階に入つたのであるから、其の事態に即應する積極的施策が樹立されなければならない。尨大豫算の實行に當つても積極的建設の大計がその中に織り込まれて行かなければならぬ。抽象的ながら政府は、豫算の實行に就いて適確な對策を講ずべき必要を痛感してゐるのであるから、此の點に於て政府は重大責務を課せられてゐるのであつて、附帶決議を十分尊重して万遺憾なきを期すべきである。

# 豫算の壓縮と公債の義務保有
## 學術振興會の物價對策

目下戰時經濟政策の中心とされる物價問題に就いて學術振興會では昨年五月第二十八小委員會を設置し土方成美博士を委員長に、學者實際家二十一氏を委員に擧げて研究を行ひ同年八月第一次の結論を發表、一ヶ月後行はれた政府の緊急措置九・一八價格停止令等もこの研究の示唆に俟つところ多かつたものとして同委員會のその後の研究は刮目されてゐたが、この程同委員會では第二次物價對策研究の結論を得、左記の決議を「緊急中特に緊急を認むる」方策として公表した、決議の理論的根據等の詳細は引き續き審議の上取り纏めて公刊される豫定である

一、豫算の實行に關して
最近に於ける豫算の膨脹は必しも物資の增產と相伴はず、物價を騰貴せしむる傾向顯著なり、因つて速かに次の方策を實施せられんことを望む
（一）昭和十五年度豫算の實行に當りては生產力擴充計畫及び物動計畫と調和を保つ如く適當なる修正を加ふること
（二）追加豫算の編成を嚴重にすること
（三）時局の重大性に顧み不要不急的豫算の徹底的壓縮を圖ること

二、生產力擴充計畫について
從來の生產力擴充計畫は必しも生產の增加を來さず、資金と物資との均衡を缺く以て物價の昂騰を助長すること少からず因て次の方策を實施せられんことを望む
（一）今後の資金調整を嚴重にすること
（二）既に擴充許可の事業に就ても周到なる再檢討を加へ、その實施の順序を調節すること

三、購買力抑制に關して
政府資金の撒布並に信用膨脹の方法による購買力の增加は物價騰貴の原因をなすこと甚大なり故に特に次の如き諸點につき適切なる方策を樹立せられんことを望む
（一）預金制度に考慮を加へ固定的預金の增加に努むべきこと
（二）經常資金の供給に就ても適當の制限を加へ信用の膨脹を抑制するに努むべきこと
（三）國債の義務保有制度に就き考慮すること

四、物價統制機構の改革に就て
物價對策をして一層の效果を發揮せしめんが爲に次の如き諸制度の改革を必要とす
（一）物價統制の組織として各省の綜合的地位にある内閣直屬の機關を特設してその構成機構内に各省關係官吏を包容せしむること
（二）現在の中央物價委員會を改組し右機關の諮問機關として存置せしむること
（三）民間業者の統制組織として法案上の團體及び組合を擴充強化し各々全國的の統合組織を結成せしめ物價統制に協力せしむること

五、生活必需品に關する統制に關して
生活必需品にして需給の円滑を缺くものにありては公定價格の勵行を期し國民生活を安定せしむるため速に次の方策を實施せられんことを望む
（一）生產配給方法の統制を強化し必需量の供給を確保すること
（二）消費者に對しては切符制度を實施し消費を適當に制限すること
（三）特に生鮮食料品に就ては適當なる價格並に配給統制の方法を講ずること

**將士を督勵する芬軍最高幹部** 【ヘルシンキ發同盟】連日間斷なく展げられるソ聯大軍の猛攻撃を向ふに廻し必死の防戰に努めるフインランド兵も最近漸く疲勞の色を見せマンネルハイム線は全く危機に瀕するに至つた【寫眞は第一線に將士を督勵するフインランド軍最高幹部、左よりエステルマン將軍、オキスト將軍、マンネルハイム將軍】

# 瑞典の政治危機一應は解消
## 對芬援助拒否議會採決

【ストツクホルム二十一日發同盟】スエーデンの對フインランド軍事援助問題を繞り、國內には援助賛成派と反對派の兩論が對立し一時政治危機が傳へられたが、スエーデン議會は二十一日右問題に關して政府の信任投票を行つた結果、過半數を以て政府の對フインランド軍事援助拒否政策を信任した、これに依り國王グスターフ五世陛下の御退位說まで生んだスエーデンの政治危機は一應解消した形となつた

# 伊羅新通商協定 近く締結

【ローマ二十一日發同盟】ルーマニア石油の獲得戰が歐洲戰局の重大焦點と化しつつある折柄イタリー政府は二十一日近くイタリー、ルーマニア兩國內に新通商協定を締結する旨次の如く發表した

イタリーはルーマニアとの間に新通商協定を締結することとなり近日中に貿易省タゴ・ステーノ局長を團長とする特派使節團をブカレストに派遣するに決定した、而して新通商協定はブカレストにおいて調印の豫定である、なほ目下ローマ訪問中のルーマニア青年團司令官シドロヴイツツ氏は二十一日夜ローマ放送局よりイタリー、ルーマニア親善の放送演說を行ひ新聞も同氏の訪伊に依つてイタリー、ルーマニア兩國間の友好關係は俄かに強化されるであらうと書立ててゐる

# 諸國外相反駁
## 英首相の非難に對し

【オスロー二十一日發同盟】チエンバレン英首相が二十日の下院においてアルトマルク號事件に關し英政府一流の國際法的見解を強調しノルウエー政府の態度を非難したのに對しコート・ノルウエー外相は二十一日これを反駁、左の如く主張した

ノルウエー政府は英艦がノルウエー領海を航行する權利を有することは英國も承認してゐる、アルトマルク號はドイツ補給艦であるが二十四時間以上領海を通航する限り臨檢を受けることなくしてノルウエー領海を航行する權利を有するものと見てゐる、アルトマルク號はグラーフ・シユペー號の補助艦として行動してゐたものであるから當然軍艦と認められるべきであり從つて前述の權利を有することは勿論で、更に國際法の權利を以ても拂ひ得る筈である、同船內に捕虜が居たとしてもそれは何ら國際法の法律的地位を變更するものではなく同船は當然敵國への自由な航行を認められるべきものであつた

# 佛教同願會から訪日視察團

【北京二十一日發同盟】佛教を通じて東亞新秩序の強化を計るべく創立された佛教同願會では今回日本佛教視察のため北京佛教同願會常務理事郭大海氏を團長とする一行名の訪日視察團を結成、來る二十五日北京發一ヶ月に亘つて京都、奈良、東京、高野等の各地を歷訪、各宗派並に學校その他を親しく見學、日本に於ける佛教の現狀に接して益々佛教による日華提携の實を擧げることになつた

### 河原田前文相等渡支

【長崎二十一日發同盟】前文相河原田稼吉氏は大村前文部次官と同道二十一日正午長崎出帆の上海丸で中支視察のため渡支した、又同船で前日ボリヴイア武官アール・エルキス中佐一行七名が中北支視察に向つた

## 時評
# 急ぐ勿れ事變處理（下）
**後藤和夫**

事變處理を急ぐな──國內でたまく米が足りない、石炭が足らぬなどといふので、早く事變を處理しなくては大變だといふ空氣が一部にある、けれど東亞の新秩序をこれから確立しようといふ時にそれらの事を重視大事と考へることはない、早い話が日本より困窮してゐる國は世界の到る處にある、上海の附近で事變が起つた際、筆者は上海にゐたのであるが約一ヶ月ほども握り飯と梅干で過ごしまた着のみ着のままで床の上にごろ寢をした、それから見ると日本の生活は臨時に不便である、困るといつた處で、木炭にしても、米にしてもまだことを缺かぬ、魚も野菜もある

最低限度の生活はどこを限度にすべきかが問題になるが、十年前の日本、二十年前の日本を考へると、今日の日本の戰時下生活はまだく餘裕があり過ぎるほどである日本の國民の父祖の生活を考へるならば今日の狀態は、彼らが想像もつかない贅澤さである

山にはまだ各種の樹木が繁つてゐるし、畑には各種の作物が澤山ある

言ふまでもなく節約は必要であり、軍事的な緊縮は絶對的に必要であるけれど、焦燥は最も禁物である

ましてや、新政權が成立しても一本立ちで歩けるまでには暫くは時日を要し、誰から押されても倒れないまでには、人間の一生から見ても三十年は必要である、百年の大計として東亞の新秩序を築くためには百年の日子を必要とする

### 道義の問題

最も必要な對支問題の根幹は
一、道義などを重視することなく道義以上の大乘的なものを持つこと
二、支那人を支那人として扱ふこと
三、支那國內の諸相を直視すること
等に置かれなければならぬ、道義を必要とすることは多言を要しないが、今日のやうに道義を第一義とすることは支那問題や對外問題では禁物である、日本で言ふ道義は支那や諸外國での道義とは異るからである、特に支那にあつては道義などは小乘的な德道の一つにしか過ぎない、もし道義の必要があるならばそれ等得の大乘的なものでなければならぬ、といふことは支那人を支那人として扱へといふ意味にもなる、支那人を支那人として尊重せよといふ意味は、彼らを一人前に扱へといふのではなく遠い將來は別としても、當面は彼らが敗亡の民族であり、日本の指導下になくしてはまだ一人立ちの出來ぬ嬰兒にすぎない、この「育ての親」として彼らに臨めといふことを意味する

### 敢然建設へ

一體物分りのよすぎる日本人は諸外國の對支態度や、支那人自身の態度などに拘泥しすぎる。このことは戰爭に勝つてゐながら「負けてゐる」と放言しまいとする迄にまで現れてゐる

支那の國內事情を直視し考察することはいふまでもなく必要であるが、支那に介在する諸外國勢力を表面からのみでなく裏面から見ることも必要である、けれど、それらは參考材料以上の何ものでもなく、根本的にはあらゆる事情を無視して、敢然と新規の方向へ東亞の新秩序を日本民族の手で建設するといふ方向と努力を堅持しなければならない

新政權が成立ほぼ目標としては新支那の方向に向つてゐるから、何かその間に有効しきれないカスを殘してゐるのも一度徹底的、究極的でないことによるのではないであらうか


喘息 カスト
佐野醫學博士創見 アスト は佐野博士が苦心研究の上創製せられた喘息専門藥で、臨床上の實験を重ねて喘息の起りさうな時に前以てアストを服用すれば未然に防ぎ又發作の場合でも直に鎭靜し、痰を切り、安眠を得しめ、呼吸を楽くし漸次根治へ導く
全國著名藥店にあり（試藥無代進呈）
東京・巴商會化學部

[illegible]（商業登記・公告欄）

專賣特許 肋骨カリエスに濕布劑 イデユ

清酒 白鶴 台北台南 近藤商會

齒痛頭痛はガオガンに限る

口腔外科 レントゲン科 道野齒科醫院 台北市京町二（春日通）貯蓄銀行横通り 電話七〇六番 道野次郎

デルビーは慢性胃腸藥

冷凍機 新品在庫豊富、製氷冷藏庫アイスケーキ 製造機附屬品、分解修理 ヒカル工業所 臺北市西門町

株式問屋 島内株專業 朝日商事 臺北西門町三（小路前）電七七七五番

第五回決算公告 蘇澳運輸商事株式會社

大阪商船 臺灣出帆 日本郵船 基隆出帆 東亞海運 基隆出帆 辰馬汽船 出帆 大連汽船 基隆出帆 [illegible]

皇紀2600年の記念品として 記念型 ￥3.00 セーラーダイヤインキ ￥.10 .20 セーラー万年筆

動的美には 新舞踊家 藤原久江嬢 ゴールド・クリームよりも強烈なホルモン作用を營み永遠の若さを確保する… ノニイ 高貴榮養液 ノニイ 一瓶 二圓五十錢 特約店 臺北 臺日運動具部 製造元 東京 ノニイ榮養研究所

毛深 近代人に除毛の爽快を與へる新除毛劑出現

伊豆椿ポマード 早春の舗道にこの男性美── 伊豆椿本舗 大槻彩芳園

せき止め 特にぜんそくに ベルマン

寢ころんだり不自然な格好での讀書は眼疾の原因となる 眼科藥 スマイル 25錢 45錢 玉置商店

お肌は若く美しく！ ウテナバニシングクリーム
淡化粧下に お化粧前にウテナバニシングで充分地肌を整へますと、キメ細かにお化粧ノリのよい若肌をやしない、白粉がムラなく美しくツイてお化粧が永モチします
肌アレ止めに ウテナバニシングは化學的な保護作用で早春の冷たい風や外部の刺戟からお肌を護り、ニキビや肌アレを防いでアレ知らぬ健康な若肌をつくります……
御洗顔・入浴後に 忘れずウテナバニシングでお肌を整へて下さい。強力な美肌作用でキメを養ひ色黒や脂ら顔を解消して肌の生活力を高め健康な美しい若肌を育くみます。

# 本島金融經濟界
## 昨年十二月中の實績
（一）

（臺灣銀行調査）今次歐洲戰爭勃發に際し我國は之に不介入の方針をとり專ら支那事變處理に邁進しつつあるが、複雜怪奇なる國際情勢に對處し強力日本を建設せんとするには益々綜合國力の發展を緊要とすべし、茲に於て督府は島民の戰時下にかける經濟生活強化を目的とし、經濟活動最旺盛なる十二月を目指し一日より末日迄一ケ月に亘り經濟戰強調運動を展開し同時に物價停止價格徹底に戰時食糧增強運動を實施せられ結果相當の效果を顯せり例年の歲末大賣出、諸種催物は若從へられしも一般商況は歲末の事とて中旬以降稍活況を呈現せるが、根抵に民衆の自肅緊縮あり例年に比し市況困敗に推移せり向各種產業界は九・一八價格停止令に依る物資不足底なる中に稍々中緒中なり適正價格の設計を見、流通圓滑感分緩和せるも依然物不足の感深く、特に食糧雜貨に此現象甚だしく見受けられたり、金融界は歲末決算期の爲め資金移動相當活潑にして當行發券高は最高一億七千二百萬円を記錄せるも、大勢依然緩慢裡に平穩越年せり

一、金　融

(1)發行券狀況　十二月中當行券發行高は最高一億七千二百萬円に達し平均發行高は一億六千百萬円を算せるが前月比較にて前者千九百萬円(十二%)後者千一百萬円(八%)を伸張し前年同月に比較せば夫々三千百萬円(二二%)一千五百萬円(一九%)の膨脹に終れり、右增加理由は主として米糖の本格的出廻、物價高に加ふるに歲末通例の資金需要、勤勞階級の賞與等に因るものなり

臺灣銀行券發行高（單位千円△印減少）

| | 十二月 | 前月比較 | 前年同月比較 |
|---|---|---|---|
| 最高 | 一七二、六六六 | 一九、[illegible] | 三一、[illegible] |
| 中 | [illegible] | [illegible] | [illegible] |
| 低 | [illegible] | [illegible] | [illegible] |

向十三年末及十四年末發行高比較に於て日本銀行券は三二%の增加を示せるに對し臺灣銀行券は僅か一九%の增加を示すに過ぎざるは臺灣のみの事情に就き攷究するも島內諸銀行の貸出金激增に鑑み一見不可思議の感あるが右は概ね左記理由に基くものなるべし

一、內地に於ては第二次歐洲大戰勃發に依る諸物價の昂騰並に思惑資金需要增大に殊に米其他農產品生糸、綿糸類の昂騰甚だしく之に反し本島に於ては重要物資たる米糖相場比較的安定し居れり

一、本島に於ては內地の如く軍需工業に與するもの殆く生產の基調今向農業及農產製造工業に在り從つて內地の好況は物價高と共に本島諸産業に對し好影響は與へ居るも內地の夫れの如く急激な産業の發展膨脹を見ざる事

一、新興産業の勃興相當著しきも其大半は今向事業開始に至らず此等に對する銀行貸出金增加も一部當座預金を形成する外機械代其他諸設備資金として內地へ吸收せらるるもの大部分にして貸出金の增加は必ずしも發行券の膨脹とならず

一、當局の貯蓄獎勵に伴ひ地方銀行預金は著しく增加し此等預金の增加は當行の再預金となり（統計的には預金增加）漸次貸出促進さるべきか諸統制の强化に依り貸出はチエツクせられ居ると共に時局に鑑み地方銀行は進んで餘裕金を公債に振向け居る事

一、向消極的原因として十三年下季に於て當行の行へる金買入の急激增加ありたるに對し、十四年下季は極めて少額の買入なりし爲め一見預金增加率を低下せる感を與ふる事

銀行券平均發行高（單位千円）

| | 十四年十一月中 | 前年同月比較增加 | 同上增加率 |
|---|---|---|---|
| 日銀券 | 二、四九〇、六八六 | [illegible] | [illegible] |
| 臺銀券 | [illegible] | [illegible] | [illegible] |
| 鮮銀券 | [illegible] | [illegible] | [illegible] |

| | 十四年十二月中 | 前年同月比較增加 | 同上增加率 |
|---|---|---|---|
| 日銀券 | [illegible] | [illegible] | [illegible] |
| 臺銀券 | [illegible] | [illegible] | [illegible] |
| 鮮銀券 | [illegible] | [illegible] | [illegible] |

# けふ公布される
# 籾買入、公定價格
## 違反者は嚴罰に處せらる

總督府では豫て籾に對しても玄米、七分搗米と同樣に買入價格並に最高販賣公定價格を設定すべく準備を急いでゐたが籾買入價格は臺灣米穀移出管理令施行規則に準拠し告示第八十一號を以て、又籾最高販賣價格（最高販賣公定價格）は米穀配給統制規則に準拠し告示第八十二號を以て愈々二十三日附で告示、買入價格は同日から實施、最高販賣價格は廿七日より實施する右の籾買入價格及最高販賣公定價格（以下公定價格と稱す）は同一價格にして總督府は現下の米穀事情と低物價政策を考慮して最高販賣公定價格を以て買入を行ふ譯である、而してこの公定價格を越えて闇取引をなしたる者には米穀配給統制規則の基礎法たる總動員法の罰則を適用し二年以下の懲役又は五千円以下の罰金刑に處せられることとなつて居る、今後經濟警察は右の公定價格を規準として闇取引に對しては容赦なく摘發主義を以て取締りに當り又籾の買溜みや退藏を敢てする者に對しても斷乎出荷命令を發動することとなつて居り既に籾の所在調査をも完了し取締りの準備を整へてゐる、公定價格の全文は二十三日附本紙附錄「府報」によつて熟知されたい、この內各州廳にて基準となるべきものを摘記せば左の通りである

▲買入價格並に最高販賣公定價格（中物千斤當籾價格）

| | 蓬萊 | 丸糯 | 在來 | 長糯 |
|---|---|---|---|---|
| | 円 | 円 | 円 | 円 |
| 臺北市 | 八六・六八 | 九〇・五〇 | 七六・三三 | 八三・八九 |
| 新竹市 | 八六・五二 | 九〇・[illegible] | 七六・一九 | 八三・[illegible] |
| 臺中市 | 八六・六五 | 九〇・[illegible] | 七六・二〇 | 八三・五三 |
| 臺南市 | 八六・五二 | 八九・[illegible] | 七六・一九 | 八三・一一 |
| 斗南街（臺南州斗六米） | 八六・二一 | — | — | — |
| 高雄市 | 八六・九九 | 九〇・八五 | 七六・六七 | 八四・三八 |
| 花蓮港 | 八六・一〇 | 九〇・二二 | 七六・四〇 | 八三・九一 |
| 臺東街 | 八六・二三 | 八九・八八 | 七六・〇九 | 八二・一五 |

# 街庄別に價格公定
## 農家庭先は六十錢引

今回告示された籾公定價格は全島の各驛別に決定されたがその他の地域の公定價格は最寄の驛の價格より運賃諸掛りを控除せる額を標準價格とし農家の庭先公定價格はその地域の公定價格より運賃諸掛り千斤當り六十錢を控除せる價格とした、而して地域の區分は街庄別又は大字別等により適當なる區域を定め公定價格決定上の運賃諸掛はその地方の普通と認めらるべきものを知事又は廳長が之を定めることとなつてゐる、又公定價格決定の基礎は現行の玄米買入價格二等を標準にし今期の籾品質良好なるに鑑み蓬萊及丸糯の上物は玄米の步留り七十九パーセント程度のものとし、中物は二パーセン下げの七十七パーセント程度のものとし、下物は更に二パーセン下げの七十五パーセント程度のものとし、在來種及長糯は上物は玄米の步留り七十六パーセント程度のものとし、中物は二パーセン下げの七十四パーセント程度のものとし、下物は更に二パーセン下げの七十二パーセント程度のものを標準の標準規格とした、右の結果公定價格は從來の各州籾米穀商同業組合の協定價格より幾分上下を生じたことは已むを得ざる事であり、このため台中州下では各種別とも從來より若干値下りを來し、全島的に觀ると蓬萊、丸糯は大體に於て稍値上りとなり在來長糯は稍値下げとなつた

### 米穀局長談

今向政府に於て籾に於て買入れる途をも開さんが買入價格を決定したのであるが之は既に決定したる玄米の買入價格より一定の比率に依り逆算したものである從來米籾の取引價格は各州籾米穀商同業組合に於て自發的に標準價格を定めて居つたのであるが本日政府に於て新に全島統一的に最高販賣價格を決定することとした右價格は前向發表の玄米の公定價格を基準とし一定の比率により算定したのであるが、從來の各州同業組合における標準價格と各州籾價は米種別に見れば多少下つたのもあり上つたのもあり差見的に幾分の相違あるを免れないが之は單に計算方法に於て各州區々であつたのを一律に定めた結果の相違に過ぎないのである

尙驛以外を受渡地とする籾の價格は最寄驛の價格より運賃諸掛を控除して定めることになつてゐるが運賃諸掛は地域每に地方長官が定めることにした、而して庭先に於ける籾の最高價格はその地域に於ける最高價格より千斤當六十錢引とした

今後は本價格に依り價量に籾取引の規正を圖り以て闇取引の絕滅を期する方針である、關係者は苟も買惜み、退藏等を爲すことなく本價格を以て取引又は政府に賣渡されんことを切望する次第である

### 一般批評

今向公定される籾の買入價格に對する一般の批評は左の通りである

一、從來は玄米及び七分搗米に對してのみ價格が公定されてゐたが、その原料たる籾に對しては公定價格が設けられて居らなかつたので籾の闇取引が橫行し、甚しきは蓬萊籾で百円以上を稱へる者もあつたがこの闇取引を取締る法的根據がなかつた、今般籾にも公定價格を設定し經濟警察の手で闇值取締ることとなるので闇取引は一掃される事となり管理米並に消費米の出廻りを円滑ならしめるであらう

一、然し今回の籾公定價格は現行の管理米の玄米買入價格を基準として決定されたものなるため玄米の場合と同樣に移出米本位に決定されて居り移出港に近い地域程高くなつてゐて、品質本位の價格でない嫌がある、そのため島內消費米の配給円滑を考へるときは消費州である臺北州の如きは品質の惡い南部籾を原料とせる玄米を割高に買はねばならず、場合によつては自州の最高價格を突破することが生じるであらう、在來米の消費州である中部以北の各州では同樣の結果を生じることとならう、依つて自然に放任しては籾及び玄米の島內移動を阻止される惧れがあるので現在米穀局が臺北市に對して行つてゐる如き經濟的買入配給を全島的に行ひ配給の円滑を期する樣望まする

一、籾價は百斤當り丸糯九円五十錢內外、蓬萊は八円九十錢內外、在來米は七円六、七十錢內外に公定されたが籾及玄米の價格と密接なる關係を有する飼料及び肥料の價格と籾價との比較を見るに、特製豆粕は百斤十二円內外外國價格で十六円、麩は百斤十二円內外外國價格は十四円程度まで昂騰してゐて籾價を遙かに上廻つてゐる、之を放任せば籾及玄米が家畜飼料化される惧れがある、然し米價及び籾價は甘蔗甘藷其他重要農產物の價格を考慮した調整的價格であらねばならぬので之以上の引上げは絕對に許されず寧ろ高き嫌ひさへあるから飼料の方が甚しく割高と云へよう、然し豆粕も麩も滿洲中支よりの輸入品であり海外價格に左右され、又その獲得も困難な實情にある今日、よろしく輸入數量の確保は時價により、島內販賣價格は籾價以下に調整すべきである、依て輸入業者に對し何等かの方法（米價取約より補助金交付等）により輸入價格と島內價格の差額を補償する制度を設けるべきではなからうか、この點特に當局に熱望したい

# 砂糖は分割供給
## 臺灣其他產糖減に對應

【東京二十一日發同盟】天候不良と肥料不足に依り本年產糖の減收は極めて深刻すべき情勢にあつたが其後各產糖地からの情報は益々この事實を裏書しつつあり、糖聯では之に對應して再び既定の需給計畫を改訂するの已むなきに至り、目下糖聯協議中である、結局今後の供給計畫を樹立するに當つては既定の如く一ケ年を通する需給計畫の樹立は殆ど不可能なりとし第一期分需給計畫の樹立を急ぐこととなつた、これに伴ひ砂糖切符制の斷行は今や不可避と見られるこれを年三期若くは四期に分ち供給を行ふこととする共に取敢ず二十日現在にかける各地の產糖豫想高を過般の第二回豫想高と比較すれば次の通りである（單位千担）

| | 現在豫想 | 第二回豫想 |
|---|---|---|
| 臺灣新式 | 一八、四〇〇 | 一九、三四三 |
| 臺灣赤糖 | 三四〇 | 四〇〇 |
| 沖繩黑糖及白下糖 | 一、一七〇 | 一、四〇〇 |
| 沖繩新式 | 三六〇 | 四〇〇 |
| 南洋 | 一、〇〇〇 | 一、〇一〇 |
| 北海道甜菜 | 四九九 | 四八一 |
| 鹿兒島 | 三〇〇 | 三〇〇 |
| 其他 | | |

【備考】臺灣の赤糖は右の豫想より更に減少し六十八万擔に止まる情報である

### セメント瓦工業 組合發會式

セメント配給不足に依り開店休業狀態にある全島のセメント瓦製造業者は、今後の經營並に統制對策として今回二十二組を糾合してセメント瓦工業組合を創立したが、向二十四日臺北市鐵道ホテルに於て東洋コンクリート會社主催の下に打合會を開き全島から業者出席、細則等を附議決定し引續き午後六時より同ホテルに關係官民約四十名を招待、同工業組合の發會式を舉行する由、因に組合參加入者は右の外向五、六十軒あり之等セメント瓦の品質向上促進に伴ひ漸次組合に加入せしめる方針であり又原料セメントの配給確保に就ては當局當局に陳情しあるも引續き請願することになつてゐる

# 臺灣商議常議員會
## 理事に水越氏を選任

臺灣商工會議所では理事選任をなしマニラ見本市開催に關する打合せをなすため二十二日午後二時より臺北市內の鐵道ホテルに於て第六回常議員會を開催した、臨席官廳側より府商工課長官以下係官臨席、會議所側より後宮會頭、木村、本山兩副會頭以下全島各市商工會議所を代表する常議員十名全員出席後宮會頭議長となり協議の後議事に入り審議の結果左の通り決定三時二十分散會した

一、理事選任の件は元臺中州知事にして臺灣商工會議所嘱託たる水越幸一氏を選任するに決定、直に總督に認可申請することとなつた

一、臺灣物產マニラ見本市補助金一万八千三百円下附申請及び補助金下附に伴ふ昭和十四年度收支豫算變更の件は原案可決

一、日本商工會議所照會に係る重要經濟政策並に資料につき調査回答に關する件ー即ち適當なる貿易經濟政策に關する事項及び産業組合等と中小商工業者との摩擦を增加したる如き事項あらばその實例一、二項について各市商工會議所にて取纏め同會の上臺灣商議所にて取纏め日本商議所に回答するに決定

# 臺北商議役員會終了
## 理事を選任

臺北商工會議所では二十二日午前十時より臺北市內の鐵道ホテルに於て第十一回役員會を開催、後宮會頭、木村、三卷兩副會頭以下役員十四名中十一名出席、後宮會頭議長の下に議事に入り

一、理事に水越幸一氏を適任に決定

一、臺北商工會議所員及職員用バッチは日本商工會議所同樣のものを使用するに決定

一、臺灣商工會議所主催のマニラ見本市に參加するに決定

これにて議事を終了正午閉會した

### 臺北商工協會 廿六日總會開催

臺北商工協會は本月二十六日午後五時市內蓬萊閣に於て第八回定期總會を開催、昨年度の會務報告並に會計報告をなし議案の討議、役員改選の後懇親宴に移ることになつてゐる、尙會員家族の爲め二階に於て夜に亘り演劇を觀覽に供することになつてゐる

### 神戶海上出張所移轉

神戶海上火災保險は臺灣出張所を昇格したのを機會に從來京町臺灣商事ビル內に置かれてゐた出張所を近く市內新起町二丁目三番地の醫に移轉することに決定した、向之等の用務を兼ね常務取締役岡崎真一氏元神戶支店長が本月二十八日來臺する由

### 建築材料商組合創立

木材、金物を除く建築材料には角又、剪、人造石、石炭、硝子、便利瓦、衛生陶器其他種々雜多なものがあり又附屬品もあるが臺北にはそれら建築材料を取扱ふ商店が內地人六名本島人十名計十六名あるが、從來組合の設けもなく統制強化の今日官廳との交涉や內地からの仕入に就ても種々不便があるので今度右十六名で臺北市建築材料商組合を結成することになり廿二日午後六時蓬萊閣にて創立總會を開催、規約を附議決定し役員選擧をなした、組合の目的は

業界の改善、設備及び組合員業務の統制を計り併せて親睦を致し國策に順應し統制經濟に寄與すると共に諸法令の規程を自治に於て行ふこと

として役員は組合長一名、副組合長一名、理事四名次の通り決定した

組合長松島顯吉（坪內商會主）、副組合長小川留太郎（福田商會主）、同理事林泉（新竹商會主）、同理事黃金樂、太田喜八郎、林味商店、井泉商會

尙組合事務所は京町一ノ二六番地坪內商會內に置くことになつた

# 內外商況（廿二日）

### 大米雜觀

【大阪二十二日發同盟】二十一日の米穀對策買付委員會に依ると政府米買上げ四百万石と第一回買上豫定六百五十万石は終了し第二回買上豫定增加二百九十一万石は各府縣共計出割當を計出中、第一回付米中七十万石は拂下げ濟みながら政府米のみに賴る都會消費地の惱み深いものあり

### 絲況

**大阪棉花後場**

| | 寄 | 引 |
|---|---|---|
| 四月限 | 八〇、〇〇 | — |
| 八月限 | 八二、一〇 | 八二、三〇 |

**橫濱生絲後場**

| | | |
|---|---|---|
| 二月限 | 一六、九五 | 一六、九四 |
| 七月限 | 一六、四四 | 一六、三三 |

**東京市中コール**【二十二日日本社特電】

| | 安値 | 高値 | 標準 |
|---|---|---|---|
| 翌日拂 | 〇、七〇〇 | 〇、七〇〇 | 〇、七〇〇 |
| 月越物 | 〇、八〇〇 | 一、一〇〇 | 〇、九〇〇 |

**日銀帳尻**（單位千円）

| | |
|---|---|
| 發行高 | 二、九一三、六〇三 |
| 預金 | 四〇一、二〇七 |
| 貸出 | 八〇八、五七六 |
| 限外發行 | 三三一、三三六 |
| 正貨準備 | [illegible] |

### 株式

## 過剩通貨吸收强化懸念

**兜町前場況**

【東京二十二日發同盟】彪大豫算の通過は豫て豫想されてゐた所であり却つて豫算遂行に併行して過剩資金吸收策が强化される懸念があるので依然として活溌な氣配はず新東も保合ひ範圍の往來であつた

**東京短期後場**

| | 寄 | 引 | 高 | 安 |
|---|---|---|---|---|
| 東新 | 一四〇、二 | 一三九、九 | 一四〇、三 | 一三九、六 |
| 大新 | 七二、五 | 七二、三 | 七二、五 | 七二、三 |
| 鐘紡新 | 一六八、六 | 一六八、七 | 一六八、七 | 一六八、五 |
| 鐘新 | 一〇九、四 | 一〇八、九 | 一〇九、四 | 一〇八、五 |
| 帝人新 | 一〇一 | 九九 | — | — |
| 東レ新 | 九〇、四 | 九〇、一 | 九〇、四 | 九〇、〇 |
| 日魯 | 七三、五 | — | — | — |
| 日鑛 | 八五、五 | — | — | — |
| 郵船 | 九六、七 | 九六、八 | 九七、〇 | 九六、七 |
| 郵新 | 八一、一 | 八一、〇 | 八一、〇 | — |
| 亜工 | 八〇、八 | 七九、八 | 八〇、一 | 七九、八 |
| 日石 | 七七、八 | 七七、七 | 七七、八 | 七七、七 |
| 日立 | 九二、〇 | — | — | — |
| 滿業 | 七七、七 | 七七、六 | 七七、七 | 七七、三 |
| [illegible] | [illegible] | [illegible] | [illegible] | [illegible] |

**東京長期後場**

| | | | |
|---|---|---|---|
| 富士紡 | 七〇、一 | 同新 | 三九、八 |
| 鐘紡 | 一六九、四 | 同新 | 一〇九、三 |
| 日清紡 | 一〇三、三 | 同新 | 一三六、六 |
| 帝人 | 一二九、六 | 片倉 | 一〇、三 |
| 洋紡工 | 五八、〇 | 同新 | 四六、三 |
| 大東紡 | 五四、六 | 同新 | 三五、三 |
| [illegible] | 九九、九 | 同新 | 六四、五 |
| [illegible] | 八五、二 | 東電 | 六一、四 |
| [illegible] | 一〇一、三 | [illegible] | 七〇、四 |
| [illegible] | 八六、七 | 電化 | 七八、四 |
| [illegible] | 一四一、二 | 滿業 | 一四〇、三 |
| [illegible] | 九七、二 | 東新 | 八二、九 |
| [illegible] | 九六、五 | 同新 | 七一、〇 |
| 石川島 | 七七、〇 | 同新 | 八〇、二 |
| 日立 | 九〇、一 | 亜工 | 八九、六 |
| [illegible] | 三六、三 | 日貝 | 七五、七 |
| [illegible] | 三二、八 | 入山 | 〇七、二 |
| [illegible] | 八九、七 | [illegible] | 六九、三 |
| [illegible] | 八二、九 | 同新 | 八四、七 |
| [illegible] | 二九、六 | 神戶 | 七六、七 |
| [illegible] | 七七、二 | 滿新 | 六〇、三 |
| [illegible] | 三三、一 | 三菱新 | 二三、二 |
| [illegible] | 六七、〇 | 同新 | 三四、一 |
| [illegible] | 六三、九 | 同新 | 七六、一 |
| ラヂ | 七八、三 | 日石 | 六六、九 |
| [illegible] | 六三、一 | 同新 | 三六、五 |
| [illegible] | 三三、二 | 麥酒新 | 三八、三 |
| [illegible] | 四一、九 | 水產新 | 三九、四 |

**大阪短期後場**

| | 寄 | 引 | 高 | 安 |
|---|---|---|---|---|
| 東新 | 二八、六 | [illegible] | [illegible] | [illegible] |
| [illegible] | [illegible] | [illegible] | [illegible] | [illegible] |

**大阪長期後場**

| | 寄 | 引 |
|---|---|---|
| [illegible] | [illegible] | [illegible] |

### 財界株界

【東京二十二日發本社特電】北歐を繞る歐洲の形勢は依然として混沌として渡難し甚だしい閑散振りである、未曾有の彪大豫算も無修正で衆議院を通過しても豫算實行にあつては一段と過剰資金の吸收策を强化するであらうといふのですつかりお臍を曲げて了つた▲それに今月も早や幾何もなくそろ〱受渡しの準備をせねばならぬし又受渡し株が無事に濟んでも直ぐそのあとへ問題の中限百三万株の大取組が廻つて來るので之がどうも氣に掛つてしようがないのである、この百三万株の大取組は何れ玉整理を必要とするものだけに今から之に對して慎重な警戒を拂つてゐるのである▲新東もお話にならぬ大保合だが新株も又新東に負けぬ程の小さな動きである、從つて月末關係の玉整理商內ばかりで新たに仕掛けようなどとする勇氣のある者は一人もゐないといつていい位である▲今日の動き頭を取上げると先づ東京人絹である、勿論業績も順調な經過を辿つてゐるのであるが東洋紡との合併機運濃化說が蒸し返されてゐた、合併條件は傳へられるところに依ると東洋一株に對し東京人絹は二、三株程度であるといふことである、山一證券や望月商店辺りが盛んに玉を入れてゐたが地場が腰を入れてゐるところを見ると滿更根據がない訳でもあるまい▲日本水產も高かつたが北歐の空氣が險惡化し捕鯨事業に於て世界第一位を占めるノルウエーが戰爭に捲き込まれでもしたらそれこそ日本の業界は一大飛躍を遂げるであらうと大變な力瘤の入れ方である、我が業界の强敵ノルウエーが若しそんなことになれば鯨油の生產は減少するし製品は暴騰するであらうから何かと我が水產界にとつて御都合がいいといふ訳である、だが之は此方の取らぬ狸の皮算用であつて果して注文通り問屋が卸すかどうか注目を要するところである▲熱帶產業スマトラ拓殖等のゴム株も此処へ來て却々好調子である、歐洲大戰勃發以來米國に於けるゴムの需要が增加し之に關聯して世界の護謨價が昂騰してゐるので我國の護謨會社も當然この恩惠に與るものとして各社とも收益の增加が期待されてゐた


# 早稻田大學講義錄

3・4

內容見本は別科各になつてゐるから必ず御望みの講義錄と住所氏名をハツキリ書いて申込むこと。

東京牛込　早稻田大學出版部　振替東京三一　電話牛込二四五

| | | |
|---|---|---|
| 建築講義 | 一ヶ年三月修了 | 四冊 |
| 電氣工學講義 | 同上 | |
| 中等學講義 | 一年一月修了 | 四冊 |
| 政治經濟講義 | 一ヶ年三月修了 | 四冊 |
| 法律講義 | 同上 | |
| 文學講義 | 同上 | |
| 中學講義 | 前期後期 各一年 | |
| 商業講義 | 一年一月修了 | |
| 高等女學講義 | 同上 | |

# 校外生募集

躍進日本の第二國民として次代の負荷に任ずる青少年諸君は悉く來つて我が校外生となり實力の涵養に勉められよ。切望す　る校外敎育の實狀・講義錄の內容勉强法等については詳細は內容見本によりて知られたし・ハガキで至急左記に申込まれたし。



# 全部讀切り・傑作ぞろひ面白號

愛國あり　武勇あり　俠艷あり　痛快あり　探偵あり　滑稽あり　一大家花形の傑作力作大滿載!!

## 大特輯の評判

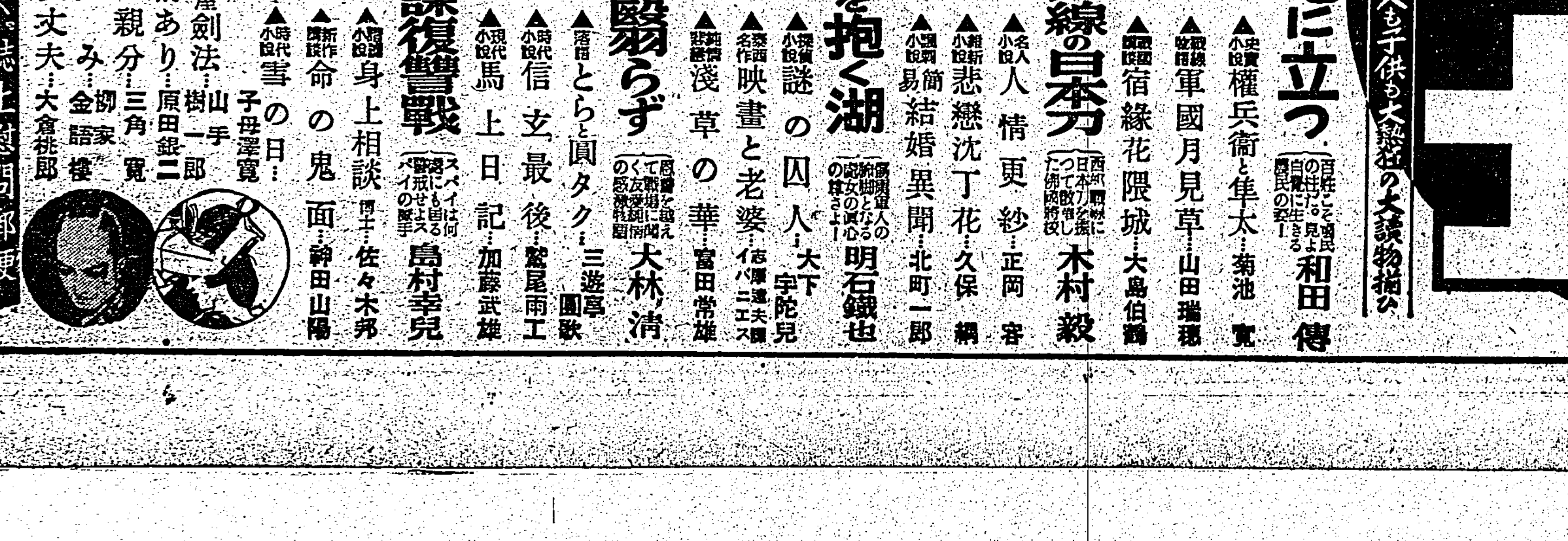

▲歐洲動亂 間諜復讐戰（スパイは何處にも居る戒めよスパイの魔手）島村幸兒

▲銃後感激 光翳らず（感謝を越えて戰場に聞く友愛の感激戰病日記）大林清

▲靑春哀史 虹を抱く湖（傷痍軍人の妻となる女の眞心の尊さよ!）明石鐵也

▲戰線物語 マジノ線の日本刀（西部戰線に日本刀を振つて敵を悩ました佛國將校）木村毅

▲農民小說 地に立つ（百姓こそ國民の柱だ!見よ自然に生きる農民の姿!）和田傳

▲史實小說 權兵衛と隼太…菊池寬
▲戰線哀話 軍國月見草…山田瑞穗
▲國史講談 宿緣花隈城…大島伯鶴
▲名人小說 人情更紗…正岡容
▲雄新小說 悲戀沈丁花…久保綱
▲明朗小說 簡易結婚異聞…北町一郞
▲探偵小說 謎の囚人…大下宇陀兒
▲泰西名作 映畫と老婆…イバニエス作 志摩達夫譯
▲新作情話 淺草の華…富田常雄
▲落語 とらと眞タク…三遊亭圓歌
▲時代小說 信玄最後…鷲尾雨工
▲現代小說 馬上日記…加藤武雄
▲時局小說 身上相談…博士 佐々木邦
▲新作講談 命の鬼面…神田山陽
▲時代小說 雪の日…子母澤寬
▲土道問題 うどん屋劍法…山手樹一郞
▲北海實話 猛虎情あり…原田銀二
▲人情浪曲 上州の親分…三角寬
▲新作落語 ねぶみ…柳家金語樓
▲時代小說 籠の女丈夫…大倉桃郞

銃後から戰線へ、誌上慰問郵便
戰線銃後の慰安、富士面白娛樂園
小說名場面傑作畫集
時局映畫傑作場面集
この外數十篇、凄い大內容!（賣切れ注意 書店で御早く）

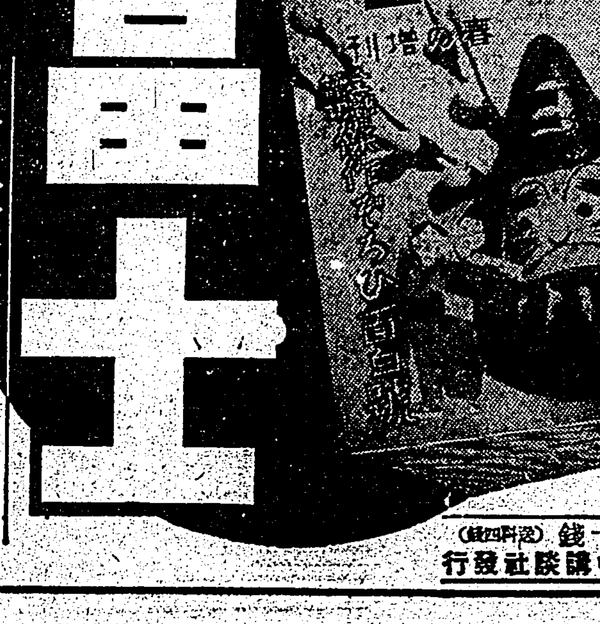

男も女も大人も子供も大熱狂の大讀物揃ひ

# 富士

滿天下の熱望に應へ　此の時局に萬難を排して發行する
慰安と感激の巨彈!!
皇軍慰問と、銃後慰安の親玉!!

定價七十錢（送料四錢）
大日本雄辯會講談社發行

# 激流（113）

久生十蘭作　伊勢良夫畫

愛　着（三）

氣のない親子で案出した親子の手が、思ひがけなく、ミリッといふほど力一杯にこちらの手を握りしめた。

グッとせきあげてきたのを、いちど喉元で喰ひとめたが、どうにも支へ切れなくなつて、数枝は、腕で頭を掩つて子供のやうに泣きじやくつた。袖口を引き出す暇もなく、じかに眼にあてた腕に沿つて、涙が、肱のはうへ流れ落ちてゆく。

この長いあひだ、放恣な生活にたいする絶え間のない心の痛みと魂の寂寥。清次郎の自殺や百貨店の破綻。それらに耐へ、それらに打ち克たうとする死物狂ひの足掻き。それに加へて、ゆくりなくひと眼見てから、身も世もなく慕わたるやうになつた名も知らぬひとへの灼きつくやうな愛着。……悩みも、苦しみも、愛へも、悲しみも、このひとりの女の真相に抱きとられ、何もかも融け一緒に溶かされてゆくやうな氣がする。

女学校を卒業するかしないかのうちに、父から熊谷百貨店の大世帯を任され、世の中とは、何でもじぶんの思ひ通りになるものといふ甘い観念の中で、難ツ張りの強い人生を送つてきた数枝だつたが、さういふ心の底に何ともいへぬ手薄なところがあつて、我ながら眼を掩ひたくなるやうなひどい放蕩も、しよせん、このさびしさをまぎらはすためだといふことは、じぶんでも、よく知つてゐた。

百貨店の切り廻しなどは、どのみち、心を慰める糧になるものではなく、かずかずの悪徳も、放蕩の方法でする場合には、いよいよ心の寂寥を深めるのに役立つだけだつた。

涯のない放蕩も放埒も、三千五といふ声をきくと、とても耐へ切れないほどの重荷になり、ともすれば足元がよろめきがちになる。

岸本清次郎を恋愛の相手に選んだのは、生活の希望としてではなく、さういふ悩みを誤魔化す道具に使ふためだつたので、憐しさよりも苦痛のはうが多すぎ、痛手を受けたのは、自殺した清次郎よりも、むしろ、数枝のはうだつた。

人間のまごころや真実にたいする絶望と懐疑はいよいよ深味を帯びてきて、心のよりどころもなく死ぬまで孤独な彷徨をつづけなければならないのかと思ふと、放蕩の報いとはいひながら、行先長いこれからの一日一日をどう耐へてゆかうかと、思はず竦ぐんでしまふことさへあつた。

この、もの佗た、しよんぼりとした心に、思ひがけない親子の繋りは、たとへやうもなくかたじけなく、数枝は、溺れかけたひとが思はず浅瀬に足を立てた時のやうな、しつかりと手應へのある安心と身體が溶けてゆくやうな歓びの情に浸りながら、いつまでも泣きつづけてゐた。

あーん、あーん、といふ子供のやうなじぶんの泣声が、じぶんの耳には如何にも憐しく、さうしてゐると、七つ八つのころの和やかな心に帰つてゆくやうに思はれてなかなか泣きやむ氣にはなれないのだつた。

「……お祝、……あたし……寂しかつたのよ。あんた、わかつてくれるかしら……それが、どんな辛いもんだつたか……」

親子の頭が、涙でぼやけて、ゆらゆらと揺れる。

「……おい、辛かつたと言つてるんだぞ。ほんたうに辛かつたんだ……あたし、いつも独りぼつちだつたから。……察してちやうだい……たつたひと言でいいから慰めてちやうだいね。大変だつたらうつて……」

四十女か、まるで子供のやうにたあいなくなつてゐる。さう思ひつつ、無性にこれが気に入つた。

鄰へ、何かいい匂ひのするフンワリしたものが觸つた。親子が差出してよこした手巾だつた。

「もう、やめろよ。あんたがさうして泣いてゐるところは、何ともいへないほど憂鬱な感じがするわ……大儀ねえ、これも……」

## 重要な血の一滴
### 法醫學上の新研究

パリからの通信によると、有名なア・マニヤン博士等の研究になる高速度活動寫眞を利用して血液の落下及び飛散状況を觀察し、これを法醫學的に利用せんとする試みが行はれてゐる

血液は語る――とは、血液型の發見以來、人口に膾炙した語句である。法醫學上にもO型、A型、B型、AB型等の果した役割は大きい。各種の型の血液は相互の種々の組合せによつて特定の凝集反應を呈するから親子關係の決定に重要視せられ、又輸血上これを重視することが多い

今回の報道はそれらとは無關係に、依然血液は雄弁なることを認めんとするもので、血液が落下した場合、その高さを飛散状況から推定することができるのである。ごく低いところから落ちた血液の表面は平たく、且つ血痕は円形である。これに反して、高処から落下すれば周辺に多数の点が散在し一種の模様を描く

斜に落ちかかつた場合には、血痕は長くなり、その物體の角度および落ちた高さを如實に示すことがわかつてゐる

その他、血の一滴が物語る法醫學上の鍵は外傷から滴り落ちたものか最期の際に吐血したものか流されて間のないものか等々が、頗る重要な實驗と、高速度活動寫眞の觀照によつて鑑定されるのである。

## 子供の科學
# 思ひ切つた蟹の脱皮
### 鰓や胃袋まで取替へる

カニやエビが生長する時甲羅「すなはち甲殼」を脱ぎすてて大きくなるのだといふことは動物學の方では初歩の知識で、一向に珍らしいことではありません。昆蟲や、蜘蛛も同じことです。かういふ動物を

**【節足動物】**と申します。一般に節足動物が皮を脱ぐのはどういふところかといひますと、胸節、後節、呼吸器皮膚など固い部分から、そのほか斜片とか、皮膚に生えてゐる毛まですつかり抜けかはるのです

カニの脱皮も同じやうなものだといつてしまへばそれまでですが近頃研究されたところでは、カニの鰓から胃袋まで、たは殆どことには腿でさへも脱皮して全く新しいものに変つてしまふさうです。

**【胃袋など】**は内にある小骨の骨格までまるごと新しいものと取替へてしまふので、人間の衣かへとはちよつと一緒にできない位徹底したものだといふことがわかりました。まるで、手品のやうですね

カニといへばドイツでは胃袋のことをクレブス・クランクハイト（カニの病氣）といひますが、かうなつてみると、カニの胃袋は時々すつかり新しくなるのですから胃のやうな恐しい病氣にかかることは全くない訳で、このドイツの俗語は意味をなさないことになります

**【腱といふ】**のは鯖などの關節の中にあつて、運動をうまくするやうな働きをしてゐるものですが、筋肉にぴつたりくつついてゐた腱が、筋肉を置き去りにしてたちまち新しいものと入れかはるなどといふことは本當に不思議です。生命といふものはどこまで不思議なのか、興がわからないものです（多田記）

## 豆解説
### ヘリゴランド

イギリス空軍の偵察機はエルベ、ウエーゼルの河口から約四十四哩のあたりに在る一平方哩にも足らない岩だらけの島の上空を飛行するのに成功した。南東を除くすべての側に鋸し得られない懸崖が聳えてゐる、南東方面は平坦な砂濱で潜水艦その他艦艇のための堅固な港になつてゐる。大戰中ヘリゴランドは航空機の中心地で、巨砲によつて防備された。この島は前世紀の末イギリスに属してゐたが一八九〇年に東アフリカの権利と交換してドイツに渡された、ベルサイユ條約でヘリゴランドの要塞は撤廃されたが、今日では再び防備された

## 科學情報
### ドイツの植林事業

ドイツ林務官は忙しい。戦時で森林地帯が荒される上に、世は代用品時代とあつて、多量の材木が消費され代用燃料となつてゐるからである

### ドライアイス原料

もとドライアイスの原料たる無水炭酸はそれだけを目的として製造されたものだが、今日では八五％以上醗酵工業その他の副産物からドライアイスを作つてゐる

# ラヂオ

**朝**

【七・一〇】朝の挨拶、ラヂオ體操

【七・二〇】朝の修養（東京）日本人の信仰（四）…文學博士宇野圓空

【七・五〇】朝の音樂（レコード）吹奏樂巨人歩兵の分列式（フレデリック大王作曲）アジア駐屯軍の閲兵式（ゾンメルフエルド作曲）…テレフンケン大吹奏樂團

【八・〇〇】ニュース

【八・一〇】最近世外交要録（第四十講）（臺北）世界大戰前に於ける近東問題（十一）…庄司万太郎

【九・〇五】家庭百科問答（臺北）皮革を長持ちさせる手入法

【一〇・〇〇】幼兒の時間（臺北）ぬり繪のぬり方（をんどりめんどりひよことお日様）…後藤登

【一〇・一五】家庭料理 獻立（臺北）（臺北第二高等女學校 白石梅子）一、親子丼 二、大根の信田巻（臺北のみ）（臺北高等女學校 松川幸枝）

【一一・〇〇】肉豚取引相場（臺北）日用品小賣値段（各局）職業紹介事項（各局）

【一一・二〇】臨時官廳ニュース

**晝**

【一一・五九】正午の時報（東京）公示曲告知事項（各局）局報（各局）午後の放送番組發表（各局）

【〇・一〇】晝間慰安時間（レコード）浪花節 吉良の仁吉…廣澤虎造

【〇・四〇】ニュース

【一・四〇】ラヂオ體操

【三・〇〇】ニュース

【三・三〇】商況…ニュース

【五・三〇】ニュース

【五・五〇】ハイキングコース紹介の時間（臺北のみ）

【五・五五】コドモのニュース（臺北）…臺北市建成小（五年）草下宗治

【六・〇〇】子供の時間（東京）こども音樂講座（二）樂譜のよみ方…弘田龍太郎

【六・二〇】子供の新聞（東京）

【六・二五】講演（東京）紹介の辭…外務省通商局長山本熊市、訪日の使命―訪日アルゼンチン國經濟使節團長―ドン・シエデリコ・エメキンターナ、通譯官大使館書記官―小峰俊一

【六・四五】青年の時間（臺北）皇民化について…新竹州庄役場青年團

【六・五五】カレント・トピックス（東京）

**夜**

【七・〇〇】子供の時間（臺北）理科教室世界最初の發明家アルキメデスの話…臺北子供理科の會―八尋泰親

【七・二〇】ニュース

【七・三〇】國民歌謠（東京）紀元二千六百年記念奉祝國民歌譜頌ひ（北村沢子作詞、伊藤完夫作曲）合唱―アイラ・コール、指揮―園田誠、伴奏編正調オルガン―伊藤完夫

【七・四〇】日支兒童音樂交歡會（南京）…南京市立模範第一小學校兒童、南京日本小學校兒童

【八・〇〇】ピアノ獨奏（東京）奏鳴曲イ長調作品二第二（ベートーヴェン作曲）第一樂章アレグロ・ヴイヴァチエ、第二樂章ラルゴ・アパツシオナート、第三樂章スケルツオ・アレグレット、第四樂章ロンド・グラチオーソ…獨奏並解説―井口正浩

【八・四〇】講談（東京）…一龍齋貞山

【九・一〇】時事解説（東京）明年度の國家豫算をめぐつて…經濟學博士太田正孝

【九・三九】九・四〇、時報（東京）

【九・四二】ラヂオ・コント（臺北）

【一〇・〇〇】國際語ニュース

【一〇・二〇】編輯ニュース、新聞社提供ニュース（各局）公示曲告知事項（各局）局報（各局）明日の放送番組發表（各局）

【一一・〇五】英語ニュース

【一一・二〇】北京語ニュース

【一一・三五】廣東語ニュース

### 理科教室（臺北）（七・〇〇）
八尋泰親

◇世界最初の發明家「アルキメデス」の話

今から二千二百年程前、シシリー島のシラクサに生れた世界最初の發明家と言はれて居るアルキメデスは、當時のヒエロ王に認められて相談相手となりました。

ある日梃子の理を考へ出したその嬉しさのあまり、王様に自分一人でこの地球を動かして見せると申し出た、王はそこで大きな船を一人で動かせと命ずる。彼は長い綱を多くの車を使つて見事に一人で岸に引き上げました。

その他色々の發明と、面白い逸話を残して居りますが、その最後は誠に悲惨ながら學者らしい立派な最期をとげました。

アルキメデスの色々なかうした逸話を辿りながら、その世に貢献した發明についてお話いたしませう

愛兒を芯から丈夫に

お菓子代りのおいしい薬！

効きめの早いお子様强壯劑

ネオスエーを主劑にし、お子様の發育と健康增進に必要な數種を配劑したお子様専門の强壯劑です。

腺病質・痰瘻・消化不良・榮養不良・貧血症

藥價低廉　三百錠 一円　六百五十錠 一円八十錢　二千錠 四円八十錢

コドモネオスエ

過勞は肺結核を誘發す

働らく人の强壯劑　活性ヨードビタミン

ヨード含有量昆布の一五〇〇倍　ビタミンA含有國際單位七五〇〇

精神的過勞も肉體的過勞も生理的には同一である。新陳代謝作用が衰退し、老廢物が蓄積し、抵抗力が減退して、潜伏結核菌が活動を始める。結核菌の排泄する毒素は血液と共に體内を廻り、體の組織を浸害し、機能を弱める。神經衰弱になり、體質が虚弱になり、胃腸が衰弱し、盗汗をかき、惡夢に襲はれ、微熱を發し、所謂肺結核の先驅症状を現はし、進んで結核性肋膜炎となり、肺結核となるのである。

ネオスエーを服んでゐると、全身のホルモン活動を盛んにして精力をつけ、體力を增進し、新陳代謝作用を活潑にして細胞を賦活し疲勞の恢復を早め、過勞を防止する。その上ネオスエーは强力な殺菌、解毒力があるので、潜伏結核菌を殺し、毒素を中和して體外に排除し、肺結核を原因から治療する。又惡血を淨化して血行を整へ、榮養を高めて抵抗力を强化するのである。

ネオスエー

ネオスエーは働く人の强壯劑として好適であるばかりでなく左の病氣に惱む人の治療劑として賞用される。

腺病質・神經衰弱　肋膜炎・肺結核　榮養不良・貧血症　常習頭痛・高血壓　動脈硬化・胎毒

藥價　小瓶 一円八十五錢　一〇〇粒 四円三十錢　二〇〇粒 八円

全國藥店百貨店にあり

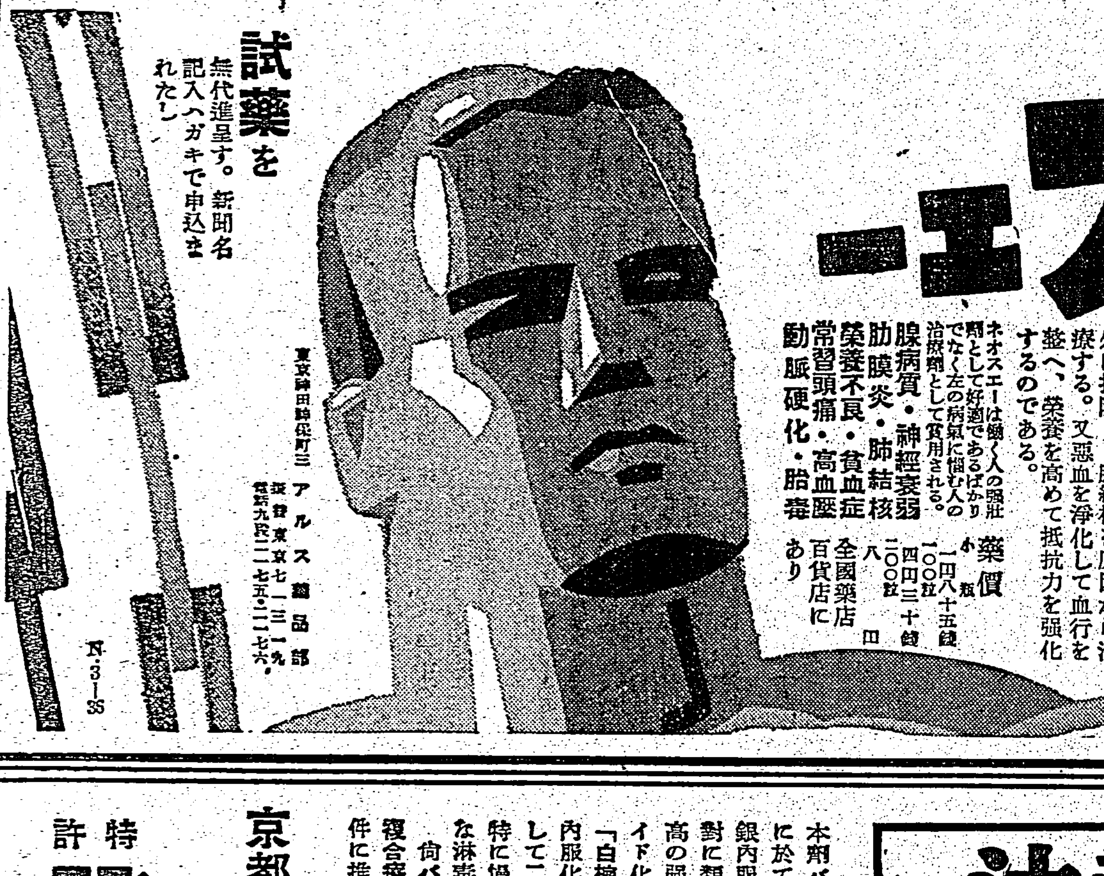

試藥を無代進呈す。新聞名記入ハガキで申込まれたし

東京神田鍛冶町三　アルス藥品部

N-3-35

治淋上劃期的成功を收めた複合療法！

醫藥界の躍進を明示するバロール複合療法……短期に望まれる理想的治淋成果！

淋病　療法の新段階

近代醫藥化學の大業績は、化膿性疾患特に淋病に對する化學療法劑の發明である。即ち之まで最も困難とされた淋病治療に決定的の解決を齎らして、かの梅毒に於けるサルヴルサン（六〇六號）發見以上の大衝動を捲き起した化學療法劑は、治淋界に内服による短期快絶の新段階を展開するに至つたのである。

本劑バロール錠は、この化學療法劑の最高純正品たる國産トルダーを主劑に完成された權威劑にして、その的確無比の威効は淋病短期根治に理想的成果を齎らし、現代治淋界の一大福音として大絶讃を浴びて居る。

優秀なる藥力に……短期治癒達成さる

バロール錠は、化學療法劑の特質として注射、洗滌の複雑な手數を要せず安易に治療を達し得るのみならず、化學純度の卓越せる最高藥なれば、類似製劑の如き大量服用による胃腸障害、發疹等の副作用は認め得ない。特に急性、亞急性に快適な奏効が望まれるもので、一日僅か六錠の服用により三日乃至六日にして明白な消腫、止痛、尿清澄が示現される。

最新知見の複合療法！

尚極惡性のもの或は根治に特別速急を要する場合は、特殊强力治療としてバロール複合療法が推奨される。即ち本劑バロール錠とバロール球の卓効を、併服により更らに相乘効果的に發揮させる威効を應用するもので其の効果は絶對に比類がない。

▽バロール錠は、鮮、臺、滿、支の有力藥店にあり。

〔藥價〕三円　五円　十円

◇注意◇　バロール錠とバロール球を併用する場合は、錠を毎食後二錠乃至三錠宛、球を二球宛午前午後の中間二回に用ふべし。

〔藥價〕一圓八十錢　三圓五十錢　五圓五十錢　十圓

▽バロール球は日本内地及び鮮、臺、滿、支の有力藥店にあり

バロール錠

BT3-21

特許　バロール

京都帝國大學　化學研究所嚴製

本劑バロールは、京大化學研究所に於て嚴製される世界創始唯一の銀内服による治淋新藥にして、絶對に類似藥がない。即ち治淋に最高の强殺菌消毒劑「銀」を超コロイド化し、之と鎮痛利尿、消炎劑「白檀油」の結合に成功して見事内服化を達成したもので、一劑にして二藥物の綜合的醫効を發揮し特に慢性、惡性及び婦女子の複雑な淋毒諸症に確効を齎らす。

尚バロール錠との併用は、强力複合療法として超短期醫治に無條件に推奨されるものである。

製造元　東京市神田町鍛冶　Ⓨ應用製藥株式會社

總代理店　大木合名會社

支店　大阪市東區淡路町　出張所　北京東安門大草廠

（特約店）臺北市 廣生堂藥房　同 山陽堂藥房　同 資生堂藥房　新竹市 委生堂藥房　臺中市 丸三藥房　同 全安堂支店藥房　嘉義市 丸三藥房　臺南市 元元堂藥房　同 國……藥房

入浴前のクリンシンで見違へる程美くなる

別人の様に垢ヌケする新入浴美容法

入浴前にお顔にクリンシン・クリームを一寸附けておくと暫くの間にシンから垢ヌケして別人の様に美しくなりますのでこの美容法が歐米婦人の間で盛んに流行してゐます。

▲方法―入浴前に明色クリンシンを顔から頸に軽くすり込み其儘お湯に入るのです。お湯の中でじつとしてゐると湯氣のため毛穴が充分開き、獨特の美容作用を發み、一方ではこのクリーム特有の强力な清潔作用で深部の垢や汚れがグングン毛穴から吸着されて來ますからお湯から上る時にキツくしぼつたタオルでその汚れを拭きとります。只之だけの事でお顔が目に見えて美しくなるのにはどなたも驚かれます。

急速度垢ヌケに一等

▲クリンシンの世界的流行！

歐米に於てもクリンシンの流行は非常なもので從來の凡ゆる洗顔料やクリーム類は既に時代おくれとなり、最近の統計によりましてもクリンシンの使用額はあらゆる化粧品中の首位を占め、ために歐米婦人の美が一段と増したとさへ言はれます。

定價 七十八錢

明色クリンシンクリーム

O2-35

複合粒子で　ズバ抜けて美しく附く水白粉！

時間が經つ程一層美しさを增す！

▲「複合粒子」の白粉は何故特別に美しく附くか？

これまで白粉はキメが細い程良いと言はれたものですが明色美顏水、明色粉白粉、明色練白粉はその細いキメに更に多の新工夫を加へて一種獨特の稀有な微妙な状態に化成してあるのです。ズバ抜けて美しく附く事、不思議なくらいお化粧保ちの良い事、また附けてから時間が經つ程一層美しさを増す等の素晴しい化粧効果は、全くこの稀有微妙な「複合粒子」の作用によるのです。

粒子に素晴しい新工夫！

ヨリ化粧にも最も適切な水白粉！

定價 一五 四十錢

明色美顏水　白色　肌色　濃肌色

# 初等教育を再檢討
## 州下の模範校十二を教材にして
## 全學校代表で研究會

【臺南電話】州下に於ける初等教育は近年著しき進展を見つつあるが尚幾多留意改善を要するものがあり時に今次事變を契機として本島教育の實績を省みて教育の本質並に本島の特殊事情に立脚した妥當適切なる教育法を確立すべく現在比較的成績優良なる學校の實際經營狀況を綜合的に調査しその結果に基き研究會を開催し州教育の健全なる向上發展に資するため、古川教育課長、小川視學官、長谷川州會教育主事、藤沼、木崎、田口各視學郡視學官と協力其方針を理想的理論よりも實際的成績に、成績の結果よりも教育過程に重點を置き結果より州に於て決定せる關係市郡の學校十二校につき去る二月一日より綜合調査に着手、二十二日を以て調査を終了するので愈よ來る三月三日、四日に亘り臺南市白川公學校に於て州下全市公學校代表者參集の下に學校教育綜合研究會を開催する事となつた、日程左の如し

△三日（第一日）午前十時より　1、開會式（宮城遙拜、默禱、開會の辭、知事訓示、研究經緯）2、研究授業3、學年別研究會（學校經營教授法、訓練養護、教育實習交換、研究指導批評研究）6、學年別研究會結果報告7、內地學事視察談

△四日（第二日）午前九時より　8、閉會學校の展覽9、質疑應答10、講評11、閉會式（國歌合唱、訓示、市尹挨拶、學校長挨拶、閉會の辭）午後三時三十分終了の豫定

## 部落振興研究會

【臺南電話】臺南州部落振興施設研究發表會は曾文郡主催の下に來る二月二十日（水）麻豆公學校に於て開催される事となつた、當日は午前八時五十分番子田驛前に集合の上午後一時まで各部落の振興施設を視察し午後一時より二時まで麻豆公學校內の陳列館を參觀午後二時より麻豆公學校講堂に於て研究發表會を開催、質疑應答講評、文教局長訓示あつて午後五時十分終了の豫定である、研究發表者並に標題は左の如し

1、曾文郡部落振興會指導方針（曾文郡振興課長林整域）2、曾文郡社會教育概況（曾文郡視學明山光）3、部落振興會の經營に就て（新營郡部落振興會長）4、皇民塾の制度と其の運營に就て（六甲庄長入保西宇市）5、皇民塾講師としての體驗に就て（麻豆女子青年團長林氏雲霞）6、保甲協會の活動に就て（曾文郡警察課長西村元太郎）7、青年團と部落振興會（大內公學校長吉田源吾）8、婦人の指導啓發に就て（麻豆街長）

## 高砂族も立派に役立つ
### 臺東廳で青年學校創設

【臺東電話】臺東廳では全島に魁けて時代の要求を充すべく管下高砂族を教育して人的資源の向上を圖るため高砂族青年學校の創設を計畫し十五年度中に實現せしめることとなつた、その一は新港に決定したが本島人青年學校に先んじて設立される譯で創設後は實際能力本位の教育を施す方針である

## 高學年研究會

【臺中電話】臺中州主催高學年教育研究會は二十四、五の兩日南投公學校に於て左記順序により開催されるが參會者は約二百五十名である

△第一日　職員朝會、美化作業、朝會、訓育、國語訓練、開會、知事訓示、研究發表

△第二日　職員朝會、美化作業、朝會、研究授業、武道授業、研究發表、調査報告、質疑應答、講評、閉會

【臺東電話】臺東廳では全島に先んじ名古屋出席の下に開催し、定刻時任廳長臨席につき、戰時體制下の庄治及保甲編成方針について說明、終つて諮問事項に移り、社會教化、產業獎勵、道路修築、建設、防空其の他の問題について議員より熱心なる質問希望あり、就中學級增加に力瘤を入れ何れも原案通り可決、郡守より經理其の他に關する訓示あつて午後四時半終了、一同中興神社に參拜をなした

## 養豚を奬勵
### 嘉義市が積極的に

【嘉義電話】嘉義市勸業課では極力豚肉の增產に努めた結果、最近に於ては屠殺數が一日平均七十頭內外までになり豚肉問題は自然解決されたが右七十頭中五十頭までが之を隣接郡よりの搬入に仰いで居り然も本年度の養豚數が昨年度に比し二割も減じてゐる現狀にあるので近く優良種の豚を購入配給し（既に百頭を注文近日中到着の筈）飼料の斡旋堆肥舍建設等をなし積極的に農家の養豚獎勵に乘り出し以て農家の副業に依る收入增進と自給自足を圖る事となつた

### 羅東會館配當

【羅東電話】株式會社羅東會館定期總會は去る十八日午前十時より同事務所で開いたが、創立以來初めて株主配當を年六分と決定した

### 臺中市定期種痘

臺中市では左記日割にて昭和十五年度定期種痘を實施するが原種痘者にして居所不明のもの及び未だ通知書を受けないものは至急所轄派出所に申出でられたい

三月一日錦町派出所管內（於臺中公會堂にて）二日寶町派出所管內（於寶覺寺にて）三日初音町派出所管內（於寶覺寺にて）四日新富町派出所管內（市民館にて）五日新富町派出所管內（市民館にて）六日より十日迄後略、十一日老松派出所管內（林森館內）十二日柳町派出所管內（林森館內）十六、七兩日檢診

# 熱帶醫專新設を熱望
## 臺南市會　盛り澤山の質問戰

【臺南電話】臺南市會は二十二日午前十時より市役所會議室に於て開催、州內務部長、州教育課長、州地方課長臨席の下に開催、定刻宮城遙拜、默禱あつて出席議員報告三十一名（全員出席）參與並に會議錄署名者の指名後臨席市尹より市勢の概要と豫算編成大綱に就き演述あつて一分間休憩、議長より豫算案作成委員長一任となし歲計狀作成委員に王開運、王清風、櫻井、津川、荒木の各委員、顧問は市參事會員、櫻井、安里、川中、王開運、劉子祥、佐藤各議員に夫々指名されたり議事日程を繰告

會に入る

黃金火氏　生活必需品の確保、住宅難の緩和、寺廟整理の促進方、歷史館、國語館、市營館問題に就き長々しく希望を述べ河野參與より一括して應答

久代氏　安平築港に關する請願案を動議として提出したいと動議贊成、議長より建議案作成委員として川中、林年賀、佐藤、久代、沈榮、頭彩芳、川村の七議員を指名次いで第一號議案昭和十五年度臺南市歲入出豫算の件を上程、說明省略して第一讀會

正午休憩、午後一時再會、櫻井議員より午前中決議せる歲計狀文案を發表議場に諮り可決、佐藤議員懇問の件に就き方法計畫報告、手島より百八十円を醵出答辯することとなつた

沈榮氏　熱帶醫學專門學校設立のその後の進捗狀況如何、十二萬市民は擧げて之が實現を熱望してをり又地理的に云つても臺南が最も好適と思はれる、市當局の努力を要望す

荒木氏　市勢の振興を圖るため工業都市化に對する市當局の計畫に就き質し

河野參與　工業都市化は都市計畫事業と密接な關係にあるから督府當局の指揮を仰ぎ着々と準備を進めてゐる

に於ても十分市民の爲を考へ設けられたい

荒木氏　市勢振興として工業都市化には先づ電力を要する故發電所の設立が必要だが、又工業の發展は地方的事情に幾多の影響を受ける故臺南市に於ては其工業の如きは直ちに實現困難なる故輕工業の振興に重きを置くことがよいのではないか、電力その他の工業原動力に就いては新年度からこの調査に着手し市民の爲に努力したい

河野參與　市勢擴張の外に於ける市內の交通問題、民營自動車問題、市營住宅の計畫等を進めてゐる

## 名譽の戰傷（病）死者
### 戰傷者と共に原隊發表

【〇〇電話】南寧附近の戰鬪に於て赫々たる武勳を樹て名譽の戰傷（病）死及び戰傷を遂げた諸勇士は左の如く原隊より發表された

△戰死

【上等兵】岩田吉之丞（基隆市堀川町二ノ二四）

△戰病死

【上等兵】香家榮三（熊本縣天草郡）

△戰傷

【少尉】福田義敏（鹿兒島縣鹿島郡）

【曹長】吉田正明（熊本縣天草郡）

【軍曹】江頭公生（熊本縣球磨郡）大塚壽廣（大分縣大分郡）生田英夫（大分縣下毛郡）小野久吉（大分縣宇佐郡）

【伍長】中尾年秋（大分縣北海部郡）篠山文忠（鹿兒島縣大島郡）石口象市（大分縣北海部郡）

【上等兵】財前專治（大分縣東國東郡）田淵繁（長崎縣北高來郡）城末弘（長崎縣北松浦郡）堀添廣（花蓮港廳花蓮港街）竹村末喜（長崎縣南松浦郡）宮坂與一（岐阜縣加茂郡）森俊夫（大分縣北海部郡）中村良雄（熊本縣葦北郡）佐藤津也（横濱市中區）

【一等兵】岩下政茂（鹿兒島縣姶良郡）宮本彌太郎（奈良縣北葛城郡）坂本國綾（大分縣南部郡）井平隆廣（熊本縣大草郡）村崎一則（熊本縣下益城郡）吉見永祐（鹿兒島縣大島郡）石坂忠二（鹿兒島出水郡）田中正明（新竹州苗栗郡苗栗街）松島孝（臺北市千歲町三ノ一）楠瀨勇太郎（鹿兒島縣伊佐郡）岩切通（鹿兒島縣薩摩郡）岩月岩雄（鹿兒島縣姶良郡）坂本保（大分市南大野町）中山敬綱（鹿兒島縣日置郡）永田長行（熊本縣球磨郡）松本勝榮（高雄市平和町三ノ一四）平島駒夫（福岡縣朝倉郡）前川熊道（群馬縣多野郡）高橋昇（宮崎市東大淀町）福島宮彥（鹿兒島縣鹿兒島郡）伊美良（熊本縣天草郡）岩本武男（岡山縣赤盤郡）藤本信夫（山口縣阿武郡）

## 平鎭庄協議會

【中壢電話】新竹州中壢郡平鎭庄協議會は二十一日午前十時より同庄自治會館に於て開催、協議員十二名出席、郡守訓示、研究發表、閉會

## 奉祝學藝會

【東勢電話】十八日午前九時半から東勢第一公學校では同校講堂で二千六百年奉祝學藝會並に講演會を來賓官民多數臨席の下に開催されたが、その數も非常に多く出來榮で好評を博し豫想以上の好果を收めて午後閉會した

# 躍進"臺中市"を檢討
## きのふから市會開かる

【臺中電話】躍進臺中市の昭和十五年度歲出入豫算百五十九万六千三百四十六円を議決すべく第十五回臺中市會は廿二日午前十時臺中市公會堂に於て山岸內務部長、白川地方課長臨席の下に開會、出席議員二十五名（缺席二名）官選第二、默禱、開會を宣す、出席議員並に市參與の報告に次いで安藤市尹議長席に就き開會を宣す、出席議員報告第一讀會に入る、先づ中村議員より臺中州の重要行事の際の開會時間を入り終つて昭和十五年度歲入出豫算に就き安藤市尹より約四十分間に亘り豫算編成方針を說明し議長より會議錄署名者に石川、顏春和議員を指名し議事に入るに先立ち

田邊氏　現下臨時議員就任の際の市參與の答辯に就き

されたし　との動議を提出、滿場の贊成を得て豫算第一讀會に入り、議事日程變更の件を議長に一任、それより安藤市尹豫算の大要並に市政方針を約四十分間に亘つて說明、終つて出席議員並に市參與の質問あり、一般市政並に歲入出豫算審議に就き

田邊、中田、林熊の三議員を指名し先議を决つて、新年度豫算歲入に於ける財源並に

歩進め財源を涵養して某企業自動車の市營又は某業會を新設とする施設的の改善促進、道路並に各種の施設其他商業施設、女子師範學校の設置、新高山登山道路、高等商業學校の設置方に就き質し

に入つて問ふ

間に答へ入佐氏　諸般豫算を見ると兎角取上げの問題が多いが、歲計の上からは新年度の計畫なき事は遺憾でないか

保健館建造の改革、防衛團組織の缺陷及び人選の誤りなきや、市職員の優遇策その他振興會と市政調査會等諸問題に就き質し最後に紀元二千六百年記念事業として州廳の整備取除き方を要望

比江島、藤田、丸山、南部等各議員より各種質問あり

市尹　一般のものを以て夫々研究させて十分なる機能を發揮させたい、臺中市に於ける小學校の設置を進めたい、臺中驛前の道路整理に就ては促進に努め今後共國策の線に沿ふ如く努力したい

保健的施設に至りては本年は新年度豫算中に二万円の豫算を計上したが今後共州當局の指揮を仰ぎ積極的に考慮して善處したい

と補足的答辯を爲し

田邊氏　市役所職員、紀元二千六百年記念事業、產業組合外務部員、市政調查會、臨時經濟事務を兼務する職員に就き質問

市尹、今城、比江島各參與より夫夫答へ、この時議長より十分間の休憩を宣す

◇……臺北新公園の春……◇

# 二千六百年記念碑
## 近く南投公園に建設

臺中州南投郡南投街では輝かしい紀元二千六百年を迎へ國民挙つて奉祝すべき意義深い年を永久に記念する爲め南投公園に紀元二千六百年記念碑を建設することとなり十五年度に之が建設費二千円を計上し過日の協議會に於て満場一致可決したので近く設計を完了する

## 八里庄協議會

臺北州淡水郡八里庄協議會は二十一日午後一時より同庄役場會議室に於て久保郡守、大越郡務課長、田中

文書主任の臨席、傍聽席には中原淡水街長を始め官民多數列席の下に開催し庄長挨拶に次で二十五年度歲入出豫算案の審議に入り昭和十五年度の豫算案編成方針に就き說明後原案通り可決し久保郡守の訓示あつて午後五時十分終了した

## 萬丹庄協議會

【東港電話】高雄州東港郡萬丹庄第二十六回協議會は二十一日午前十時より同庄會議室に於て仁平郡守、郡庶務課長、生田庄長以下關係職員協議會員十一名（缺席一名）出席の下に開催、先づ生田庄長の挨拶と共に如き議案の說明後各議案審議に移り異議なく原案通り可決し仁平郡守代理の訓示あつて同十一時五十分一同和氣靄々裡に閉會した

## 金山庄協議會

【淡水電話】臺北州基隆郡金山庄に於ては二十一日午前九時半から庄協議會を開催、臺北州地方課長臨席の下に協議會員全員出席定刻開會

## 南投郡代書人組合長

臺中州南投郡代書人組合に於ては前組合長故原方吉氏が逝去の缺員中であつたが、今回選擧に依り玉飛英氏が當選したので近く總會を開催することとなつた

## 澎湖廳協議會日割

【馬公電話】澎湖廳下本年度各街庄協議會は左記日割に依つて行はれる

二月二十二日望安、同二十五日白沙、同二十六日西嶼、同二十七日馬公街、同二十八日湖西

# 羅東米は增產
## 時局柄非常に役立つ

【羅東電話】羅東郡に於ては時局下の米穀管理法に依る割當米の輸出に努め島內消費米移出の円滑を圖るため丸米倉庫其の他の協議者は諮議してゐるが、本年は豐作及び米穀管理方面の需用に際して配給してゐる、而して羅東郡は昭和十二年、十三年當局の指導に依る割當に依り手を執り續けて目標に向ひ米穀增產となつた、之に奉じて農家其他の米を指導してゐたが本郡にとつては米穀輸出增產の好況となり手の米を增産してゐた

# 五十錢の僞造紙幣
## 精巧だが注意すれば眞僞が判る
### 屛東地方で四枚發見

【屛東電話】近來全くその跡を絕つてゐた僞造紙幣が横行して來た去る十二月頃屛東市昭和自動車會社の屛東、里港間乘合バスで受取つたバス代金を整理勘定組に預金中に同組合より廟前屛東支店に預金の際五十錢紙幣に僞造が一枚加はつてゐることを發見、直ちに所轄屛東署に屆け出たが以來最近まで屛東市內に三枚の五十錢僞造紙幣を發見するに至つた、今回の僞造紙幣は昭和十三年紀元二千五百九十八年發行の五十錢札のみらしく頗る巧妙を極めてゐるが、紙質粗惡で印刷も實物に比し不鮮明で且つ下部の橫文字の「大日本帝國」と下部の內閣印刷局製造の文字が何れも不鮮明、又富士山の輪郭が判然せぬ迄になつてをり誰でもよく注意して見れば直にその眞否が見分けつく程度のものである、目下屛東署は郡警察が犯人嚴探中であるが犯人は此の僞造紙幣を使用前故意に水に浸して古札として使用してゐるらしく一般は注意して欲しいと

## 市尹、郡守會議

【臺中電話】臺中州にては二十六日午前九時半から州會議室に於て市尹、郡守會議を開催、米の增產その他重要案件に付き打合せを爲す

# 異動は小範圍
## 教員の補充對策成る

【花蓮港電話】花蓮港廳では國下教育局に於ては殖產文教局と折衝中であり、本年度の師範學校卒業生三十五名を要求してゐる外、一部は女學校卒業生其の他の教員心得を加へて二十名內外は獲得出來る模樣で、殘餘の十名內外の者は如何にすべきかに就き目下對策を攻究中だが、大體の目安がついた模樣である、尙本年三月末の異動は從來極めて廣範に亘つて行はれたのであるが、これを頻繁ならしめることは教育上面白からぬ影響を及ぼすものであるとし、今回は出來るだけ小範圍に止める方針である

## 羅東街協議會

【羅東電話】羅東街では二十四日午前九時より羅東公會堂に第三十八回協議會を招集するが報告事項として十三年度收支決算、諮問事項として

一、昭和十五年度收支豫算の件
一、羅東街稅賦課率の件
一、昭和十四年度追加豫算の件

を審議する事になつてゐる、因に十五年度收支豫算總額は一千万七千四百二十三円である

## 萬里庄協議會

【基隆電話】臺北州基隆郡萬里庄協議會は二十日午前十時より瑞芳公學校講堂に於て永松郡務課長臨席、庄長協議會員全員出席の下に開會定刻、庄長說明あつて議事に入つた後に庄概況說明に亘つて庄長說明後、永松郡務課長の訓辭あり當日の會は十五年度收支豫算案外二件の諮問事項に對し議員は熱心に各目の意見及希望を述べたが何れも原案通りに可決、午後三時二十分に閉會した

報告會を開き次で庄概況報告に入つた後種々熱心に各目の希望を述べたが結局昭和十五年度豫算案外三件の諮問事項は原案通りに可決した、終りに郡守の訓示あり午後零時三十分閉會

## 人事

△小松警察署司法官　用務打合せのため二十二日出北、二十七日歸任の豫定（電氏〇）

△庄長令嬢結婚　今回樋口友吉氏長男大氏と淡水街長公醫某氏令嬢との婚約整ひ二十四日の吉日を卜し淡水神社に於て結婚式を擧行し同日午後六時半より淡水公會堂にて披露宴を開催する


萬なかだち　求緣一件一回　壹圓四拾錢　其他一回　壹圓七拾錢　四名位　壹圓

生徒募集　臺北市大和町…

店員入用　臺北市…

倉庫　…

求　女給人女中一名　料理屋…　モンペリ

京染　…

讓店　…

讓る　寫眞館…

陳列　…

金融　…

電話商品券　…

手紙の事なら何んでもわかる　特別景品付大特賣!!

日本一完備せる手紙大寶典　組合せ式と新案辭典式の長所を採りたる新時代に適せる新講義をした無比の名著　手紙これは便利だ　宇くづし辭典　慰問手紙文集

無代進呈　實物縮寫　大景品

發行所　積文堂投資部

關西に御旅行の節は是非！　新裝御客室六十餘　北大阪ホテル　大阪驛南櫻橋交叉點西

感冒解熱特效藥　實效散　熱だ咳だ!!　風邪だと判つたらスグ本劑を！中毒副作用なく、素早い解熱して治癒に導きます！　東京・神田明神下　本舗　師岡天然堂

油界世界的大發明　國策品各官廳會社納入　スムース　特に自動車ヌキオイル機械油には最も卓效あり　特約代理店急募　三幸商會

ライカマン　ペン　斯界の最高標準品　滑りよく書きよい

尿の病　性病　誠に古い經驗△推獎された自療法の公開　自療堂

クスリはホシ　便通・食慾　整へること　酵母劑を凌ぐ　日本固有のビルツ綜合劑　ミクローゼ　能食　能便　能眠　能働　ミクローゼは酵母以上に生存力が强靱で、消化酵素を多量に產生する日本固有のビルツ（有効菌）と各種榮養素とを含む胃腸衞生劑でありますから、食慾を旺盛にし榮養を增進し、正確・自然な便通をもたらします。　東京・五反田　星製藥株式會社

興亞の前衞　パイロット萬年筆　使用簡單　構造堅實　最も書きよく無類の耐久　パイロット獨特合金　¥2.00以上

國產中の最高級　高級化粧品　ウララヤ　素顏が物言ふ美肌を創る　ニキビ色黑に凄く効く　絢爛たるクリーム陣　近日　東京よりクララヤ美容講師來島、各地にて清楚美化粧法の基礎講習をいたします

# 乙女の旅より 子供の國へ（四）

謝冰心作　倉石武四郎譯

小さいみなさまへ——

お待ちかねの臨城驛へ着きました。車から下りて見ますと、それはそれは、澤山の兵隊さんが、赤い旗を——第二天隊とか書いてある——押したてて、銅鑼をならしたり、喇叭をふいたりしてゐますが、驛の向ふは、山が積み畑が展いてゐるばかり、何の變りもありません。私はすつかりがつかりしました——黒い服裝に身をかためた御用の提燈に十手をかざして、鳳の樣に飛びかかる——と云つた樣な人は一人もゐませんでした。

それから南は、緑樹が空に浮かんで日ざしも強く、線路の側の水たまりには水泳ぎをしてゐる子供もあり、眞紅な花をかざして樹蔭に針仕事をしてゐる女の子もあります。あの俯いて絲を通してゐるしとやかな姿、なんと可愛いんでせう。

兗州を過ぎて蚌埠に着きますと、線路の兩側は、水が溢れて湖水の樣になり、そこを小舟が行き來してゐます。はてしもない小波が夕日にうつつて、鱗にもかけない美しさです——この邊から耳に聞く言葉も、次第に變つてきて、私も妙に氣おくれする樣な氣持がします。

南京を通つたのは、ちやうど夜中でした。車に乘つたり降りたりするとき、向ふ岸の燈が、きらきらとまたたきました。城内の秦淮や鷄鳴寺などもどんな處かしらと思つたばかり、實際見たのは、長い橋の下で船べりにささやく黄色い水だけです。

五日の朝早く蘇州を通過しました。二晩も眠れませんでしたのでとても草臥れてゐました。しかし窓の外の景色が私の疲れきつた瞳に滲みこみますと、何かしら、うつとりした氣分になつてきました。川の水が畑の間まで滿ちてきてゐます。遠方には水車が何台もかけてあります。二棟三棟、茅ぶきの百姓家が、木立をめぐらし、水にとりかこまれてゐます。風は水の面を掠めて、柳は低く垂れてゐます。百姓のお爺さんたちが、天秤棒をかたげたり、鍬をかついだりして通りすぎてゆくのは、詩と申しませうか、畫と申しませうか。時々は揚子江が遠くに見えて、白帆が點々と朝日に映えてゐます。何とすつきりした景色でせう。私は元來北方の風景が好きなんですけれど、かうなつて來ますと柔かなおとなしい江南の景色に心引かれずにはをられません。

朝の七時半に上海へ着きました。又もや子供が迎へにきて「をばちやま」と言つてくれますと、もう嬉しさがこみあげてきます——こちらへ參りまして、四五日になります。すこし休みました後、とても澤山な御用で、忙しいつたらありません。しかし、今夜こそ夏とも思へぬ涼しさにひたつて、ただ一人燈の下に筆を執りあげました。こんな落ちついた晩は、めつたとありません。多勢の姉妹たちが私の來たのを聞いて、夜になると大抵きまつて遊びに來て、讀みながら四方山の話をいたします。私はこれまで二度も筆を執りあげたのですけれど、又しても門を叩く音、手すりから身をのりだして覗いてみますと、お兄さんやお姉さんがいらしてくださるのです。嬉しいには嬉しいのですが、何かがつかりもします。何故つて、せつかく書かうとするお便をば、三度も日延べにしてしまつたのですもの。

今日はただ途中の樣子だけ申しあげます。感想は澤山ありますがこんな忙しい時に書いてしまひたくはないので、後でまたお話することにしませう。夜もふけました みなさま、お休みあそばせ。

——冰心——

一九二三年八月九日上海にて

## 月光

槇 フユ

爛漫たる白花の雫
淙々の流に降け
サフアイヤの夢と散る
追憶の五線紙に
消む人よ
この夜こそ窓押開き
その白き胸を曝でて
さいはひの
雫に濡れよ

## 春塵の都市

王碧蕉

甘蔗の碧一碧々が月の光
相思樹になごむ夕日や春燈し
ひさに來る春塵の都市我究の豹
酒のめば春は悲しやわれ謡ず

# 今日の濠洲文學

オーストラリアにおける二人の最も人氣ある作家といへば新聞に短いエッセイを書く一教授と冒險物語を書くその國が實際に肩を持つてる唯一の職業作家とである。教授のウォルター・マードックと冒險ものの作家イオン・アイドリスは二人ともスコットランド人である。そのことはこの場合何も關係はない。一人は彼の知識の習慣と彼の反省の習慣から書き、他は彼の經驗の十分さから物を書いてゐる。二人とも今日のオーストラリア文學における最も重要な問題を反映してゐる。彼らは隨分異つてはゐるが、オーストラリアの國民的感情を發表するに關はつてゐる。彼らは穩健で上品な方法をとつてゐるが、彼らは派手な熱烈さから用心し、P・R・ステイヴンソンのやうなもつと熱烈な國家主義者の美辭を政治的に唱ふ種類の實際家に及んでゐる。

アイドリスは『ランターの最後の騎馬旅行』から彼の最近の『狂人の島』に至る無數の本を出してゐる、それらは彼の讀者、多くは都會居住者にその人たちのみないやうな大陸の地帶に親しませてゐる、アイドリスはその狹い地方主義を破壞するのに寄與してゐる。彼は大陸的に考へることに助長してゐる、疑ひもなくかかる高い目的は彼が彼の旅行談を作る時彼の思想から遠ざかるのである、彼は愉しませるのを目的としてゐる、彼は文學のやうな偉大な高さに昇らない。だが彼は立派な仕事をし彼の書物はオーストラリアで讀まれ版を重ね、イギリス、大陸で印刷された、まだアメリカには現はれない。

×

マードック教授の場合は異つてゐる、パースのウエスト・オーストラリア大學で文學を講ずる學識豐かな人である、善、眞、美——オーストラリアの善、オーストラリアの眞、オーストラリアの美のために愉快極まる短かいエッセイを以て戰ひに市場に下りて來る、彼は數年前新聞とラヂオを通して初めてさうしたし、今日もさうしつづけてゐる、彼は一般の幸福の要求に一歩を進め、最もいい最も高い國民的目的に向つての努力を元氣づけてゐる、彼は國民議會においてはやさしく和げ、穩かな不同意な聲である、だがウォルター・マードックは年をとり、若い男女は今日彼らのみるものをみない、彼らが管打つものを管打たない、彼らが褒めるものを褒めない彼に不滿を洩らしてゐる。嘗てオーストラリア文學界の慧眼の批評家で、文學的生長を激勵する一勢力——或る卓越した小説家は彼女の青春時代の『輝ける匙』だといつた——今若いものたちは彼が眞に重要な新しい書と作家たちに飢ゑてゐないとぶつぶついつてゐる。

彼のエッセイ集は彼の第一の祖國に對する獻身の記録である、それらのエッセイのうちにはただ一つの氣むづかしい調子がある。彼はアメリカ合衆國を壓倒する弱點を持つてゐる。アメリカについては彼はちつとも知らない、そのちつとも知らないといふことが理解を困難にしてゐる。彼はデーモン・ラニヨンがアメリカの優れた文學への最も重要な最近の才人だといふ風に考へてゐる。

×

確かにウォルター・マードックはフランク・ダルビイ・ダヴィソンの『自由が生きてる間』の如き辛辣なパンフレットを書かない、そのなかに優れた小説家で感受性ある批評家ダヴィソンは彼の世界の恐怖を注ぎ込んだ、そのなかで彼は自己と彼の國を見出してゐる、それは國民的行動へ呼びかけるクラリオンである、三十年前オーストラリアを特色づけた明敏な社會的實驗へ還る口實である、その基礎の上に彼は新しいもつと立派な國を建設しようとした。彼の幻想に敵對するのは帝國主義的戰爭、貪欲な資本家、金融家、恐怖、冷淡さ、イギリス贔屓である。『イギリスの旗はつねにオーストラリアにおける反動の旗であつた』と彼は烈しく書いてゐる『自由が生きてる間』はただ一つの感ずる讀者、オーストラリアの勞働者を見出し得る。ダヴィソンは勞働者に知識階級をオーストラリアから遊離させる深淵に架橋するやうに努めることを訴へてゐる。

×

若しダヴインソンが或る意味でオーストラリア知識階級の政治的怒りを要約してるならばバーナード・エルダーショーは彼女の『オーストラリア小説のエッセイ』で彼らの文化的樂觀主義を摘要してゐる。『落ちる世界』で彼は最も正確に書いてゐる、『復興の兆がオーストラリアの藝術、文學に現はれてゐる。

この數年にオーストラリア文學の書物が殖えたばかりでなく、それの質がよくなつた、オーストラリア文學を育成しやうとする意志とそれを鑑賞しやうとする能力がある』この書はヘンリー・ハンデル・リチアードソン、カザリン・スザンナ・プリチアード、フランク・ダルヴイ・ダヴイソン、ヴアンス・パルマー、レオナード・マン、マーテイン・ミルス、クリステイナ・ステード、エレノア・ダークの作を批評してゐる、これらの——作家たちの多くはアメリカで知られ、愛讀されてゐる。

# 讀書

## 詩集『火の菫』　北園克衛著

百合さく村をすぎて
砂丘に近く
さびしい手紙を讀み
貝殻と
ボタンのみを眺め
ひたすら涙と海を憎む

これは『熱いモノクル』と題する詩の第二章である。かうした純粹詩『秋のピアノ』（六詩）『熱いモノクル』（十五詩）『花のスピイド』（十四詩）を收めた清爽な詩集で、この内容にふさはしい東郷青兒氏の二色凸版裝幀が十數葉收めてある。本文用紙は京都丹波手漉鳥子紙で、挿繪用紙は出雲白鹿入鳥子紙、表紙は武州小川紙、見返りは出雲雁皮紙で三百部の限定本である（評判上製五〇頁裝幀別紙十數葉三・〇〇、東京市小石川區大塚坂下町一〇二昭森社）

## 雜誌紹介

▲文藝臺灣（第二號）首陶の詩人オオバネルの作を解説した論文小島でさへも與は悲し（島田謹二）を初めとし、劉家謀の『海音』に就て（楊雲萍）美術時評（立石鐵臣）等の評論、爆竹と炭（西川滿・池田敏雄）等の民俗、詩歌（矢野峰人）絶句二首（神田喜一郎）世（北原政吉）等の詩、壯ひするエステル（金關丈夫）流寓抄（飯田實雄）等の詩歌を收め、尚臺灣の文藝は『古都臺南を語る』小説は『病牀日記』（濱田隼雄）の二篇、『昊れ好き茜ひ好き』（林熊生）その他臺灣の文藝を主として掲載せる臺灣文藝家協會編の文藝綜合雜誌（送共〇・二八臺北市内府前町一八東都書籍株式會社臺北支店）

▲臺灣警察（二月號）本紙の短歌欄を選評する安藤正光氏の監輯する川柳雜誌で、黒比須家（高山宝川）その他同人の句を收録（〇・一五市内表町一ノ一臺灣川柳社）


# 消化と胃痛

胃腸藥

胃腸藥イさやかを○○○○や○○○○のやうな酵母を主として榮養劑のやうに考へて居る人があるが全然酵母は使用せず、其目的と内容が全く異ひます、御注意下さい。

○滋養食とか、榮養劑と云ふ事を考へるより、食べた物の完全に消化吸收する樣になす事が第一である
○最も害い榮養劑だが、不消化物だと云はれる脂肪を飲んだ後、胃腸の爲にイさやか‼
○味覺は不消化の蛋白質に有る。宴會の御馳走の後、肉食、天ぷら、脂肪食を食べた後、腸のもたれる時に直ぐにイさやか‼
○服めばすぐ効果の判るイさやか‼
○有名藥店にあり

新發賣　經濟的で効き目の早い　粉末　イさやか　三〇、五〇、一圓（送料）　携帶用に便利な錠劑　イさやか　一圓（送料）

胃爽　イさやか

臺北市表町二ノ二　イさやか製品販賣株式會社　電話八二八一番
製造所　イさやか製藥株式會社　東京市四谷區塩町三ノ三〇　振替東京八六七五七番　電話四谷七二七五番

固形淺田飴　咳の用心
防げ感冒　護れ咽喉
定價 .30 .50 .70 1.00
症應適　たんせき・喘息・百日咳・氣管支カタル・流感病中病後・咽喉の痛み・聲の嗄れ・一般咽喉病
全國藥店にあり　本舗　東京　淺田飴本舗

虎　ホームに眞珠の効用を活かして治す老舗傳來の眼科光明藥
山本治兵衛　京都五條大橋西　振替京都一〇八六

パピリオクリーム
冬はクリームのいゝ惡いが一番わかる時です。夏だったら、どれでも同じにのびて、素人には「ヒフのためにどうか」なんて事が分り憎い。冬、つけ比べてみると、ひとりでに分つてくる。
A一般用（男小供）・B荒れ性用各68錢　Cファンデーション化粧下90錢・伊東化學研究所　見本四錢切手・デパート有名店有・東京麻布本村町

本當に色白くなる
あかはのね　フリックルローション
小ジワ吹出物退治に　あかのはね　アンテリンクルローション
在米卅餘年、美容醫學を研究された米國ドクトル理學士藥學士渡邊康弘先生處方の最高最優秀の強力美化漂白料フリックル・ローションは素晴らしく效果的でソバカス、アザをとる最新美顔料です。（定價一圓）肉ニキビ、吹出物を防ぎ皮膚を健康にし肌を若々しくするアンテ・リンクルローションは（定價一圓）を御併用になることをお勸めします。共に東京一流美容院で愛用されてゐる今評判の最新流行品です。
東京市澁谷區穩田一ノ二七　レッド・フェザー　理化學研究所（振替東京一六〇二九番）

ライオン歯磨

使用輕便・齒觸り快適
ライオン歯磨はムシ齒及び齒槽膿漏の原因となる口中の細菌を吸着除去し齒と齦の抵抗力を強化しますから食物の消化榮養を促進に極めて有效であります。而も其香味は清新優雅で使用の爽快な事は他に其比を見ません。
朝も…晩も…
朝起きて齒を磨く丈では、ムシ齒や齒槽膿漏の豫防になりません。
夜寢る前にも齒を磨き、齦をマッサーヂしてこそ齒も齦も強化する事が出來るのです。
ライオン齒磨本舗

# 五千萬圓位なら……と 臺北築港へ助け船
## 山下汽船社長の"裏玄關"論

山下汽船の山下龜三郎氏は約二十年振りで來台、その後の台灣を視察して事業家らしい感想を漏らして此の程歸つたが、同氏は七十四歲の高齡ながら流石に淺野總一郎氏や大川平三郎氏等と伍して太つ腹で仕事をして來た人だけに其の觀る所も言ふ所も際だつてゐる、淡水港を一目見て恐らく惚込んで之を台北港として築港する計畫についても余輩の實意を表し大要次の如く語つた

**裏玄關は北部だ** 臺灣の裏玄關は內地との關係で北部だが其の海の玄關としての基隆の存在は何人も肯定する所である、所が此の裏玄關に隣りして裏玄關が無い、淡水港を見るにこれを裏玄關とするに頗る好都合だ、即ち表玄關は客や高級の代表的な立派な貨物の吞吐に使ひ、表玄關から出入できない樣な貨物は此の裏玄關に廻すが宜しい、又若し台灣の北部に在る電力を利用し工業化を圖るといふのなら淡水港を改修して附近を工場地帶とするに限ると思ふ、さて淡水港にせよ、臺北港にせよ

**これを** 本式に修築しようといふのなら先づ總督府にお願せねばなるまいが、總督府も新高港その他でお忙しいといふのなら五千萬圓位の豫算で築港會社でも作り企業家の手でまづ出來し後は後の事にするといふ方法も無いことはあるまい、私は現に阪神築港や尼ケ崎築港をもやつてゐるが、必要の前には思ひ切つた手段をも講ぜねばならぬと思ふ、議論も隨分過ぎ長いこと手を拱いて考へて居られた事だから、今日の非常時局を迎へてやるべき事業や計畫は頗る多い事と思はれるが島都といふ臺北にホテルらしいホテルも無く人口四十万の

**都會に** 恥しい程のデパートも見出せないといふのではどうかと思ひます

尚山下氏の一大新ホテル計畫說によれば民間の事業家や銀行會社等が協力してやれば出來ない事は無く鐵道ホテルだ、らと言つて鐵道部の都合だけ見てゐたのでは容易に出來上るまいと觀てゐる、今日台北が南支南洋や特に日タイ航空路等の開設に依て多數の內外人が立寄るのにホテルの

**現狀だ** けでもこれではまづ新興台灣に惜はしくあるまいから若しホテルの計畫が進むなら山下氏自身でも相當の投資をする意向であると語つてゐた

# 西松山公學校に 神饌田を設置
## 廿八日に地鎭、播種祭

文敎局では皇紀二千六百年奉祝に當り橿原神宮を初め明治神宮、靖國神社、台灣神社及び各鄉土の產土神社に神饌を奉獻せしめ以て敬神崇祖の念を涵養すべく全島各市郡に男女青年團員の奉仕に依つて一ケ所宛の神饌田を設置せしめる事となつたが、台北市聯合青年團では府、州當局の通牒に基き準備中のところ二十二日午後一時打合會を開催協議した結果、西松山公學校に神饌田を設置する事に決定した、神饌田の面積は六十坪で來る二十八日地鎭播種祭を嚴修する事になつてゐる

# 臺灣から六名を 九段の社頭へ
## 亡き父に對面する學童

軍人援護會本部は全國より戰死、戰病(傷)死軍人軍屬にして靖國神社に合祀された人々の遺兒、小學五六年在學中の者より代表を選び之に旅費其他一切を支給して來る三月廿六、七兩日靖國神社に參拜させる事となつたが台灣代表としては左の六名が選ばれた

臺北建成小學校五年生河西里子
基隆双葉小學校五年生岡本和昭
臺中新高小學校五年生晴井耕二
臺東旭野小學校五年生高橋弘
臺中新高小學校六年生臨井浩
臺南州秋津小學校六年生樋口トミカ

一行は來る三月二十日頃上京の豫定である

# 羅店鎭の激戰で 壯烈な最期
## 河西里子さんのお父さん

軍人援護會が執りもつ靖國社頭遺兒の對面に台北からは建成小學校五年生の河西里子さんが選ばれ、櫻花綻びそむる九段の御社に護國の鬼となつて靜かに眠る父君と晴れの對面をすることになつたが、里子さんの父君歩兵伍長河西龍道氏(臺北市佐久間町東南組勤務)は應召佐藤部隊に屬して中支戰線に轉戰、昭和十二年九月十九日羅店鎭の激戰に於て壯烈な戰死を遂げた勇士であつて夫君亡き後二人の遺兒を守つて其の成長を樂しみに心強く生きるリエ夫人を大安十二甲二五三に訪へば

お陰樣で子供は大變喜んで居ります、私は一昨年の秋に子供二人を連れてお詣り致して來たことがありますので此度學校の先生からお話がございました時、この子は平素何處にも獨りでは出ない樣な性質ですから御辭退申上げ樣と思ひましたのですが是非ともと云はれまして折角のお心盡しですから元氣付けて參らせることに致しました、前にお詣り致しました時は子供は喜びまして歸つてから學校の作文などに書いてゐたやうです

とリエ未亡人はぽつ〳〵と語るが當の里子さんは奧から座敷に出て來て一度叩頭をしたきりお母さんの蔭にかくれてオカツパ頭を深く垂れた儘の姿が淋しさうである、里子さんが一昨年お母さんと一緒に靖國神社に參拜した時の感想は學校の作文に次の樣に書かれてゐる

東京の靖國神社にお詣りしました、神社の眞正面には色々なお供へ物が澤山ありました、南の兩側には見世物小屋が並んでゐました、お參りする人がひつきりなしに續いてゐます、私もお母さんに連れられて神社にお參りしました、拜殿に立つと自然に頭が下ります、境內に大きな鳥居が三つ並んでゐました、十月十七日の晩みたまうつしでそこら邊りの電氣やかがり火は皆消してまつ暗でした、遺族の人達は二万人からもありましたが誰一人咳出す人もなくただ聞えるのは悲しい音樂の音と人のすすり泣きの聲だけでした、私も其の時は悲しく思ひました十九日は天皇陛下がお參りになりますので私たちも行き天皇陛下をおがみました（寫眞は里子さんとお母さん）

# 近衛文隆君元氣で出發

近衛首相の御曹子上海東亞同文書院生近衛文隆君が○○へ晴れの入營のため二十一日午後一時東京驛發「かもめ」で父文麿公やお母さんの千代子さん等と一諸に元氣で出發した、寫眞は近衛父子（東京驛にて）

# 芭蕉の實三本で 晝辨當の代用に
## 北一師で節米運動の試み

「晝辨當にはバナナ三本」と云ふ朗かな話――台北第一師範學校では二十二日から向ふ一週間「バナナ」の實食代用試食會が催されて居るがこれは節米運動の伏線として台灣青果會社が府殖產局の慫慂により新に試みんとする「バナナ」代用食の實地試驗で四百名の生徒に每日一人三本宛を提供してゐるが果して元氣盛りの生徒達がこれだけの量で堪へ得るか如何か興味ある問題として其の結果が期待されてゐる、此成績は目下來台中の內地バナナ仲買人の視察團一行が來る二十九日總督府に於て開催する座談會の席上發表される筈で若し此の試驗に成功すれば三月一日から一週間重ねて總督府官舍で實驗されるが、此の實驗の家庭實用化は經濟的で節米運動と云ふ國策線に副ひ得ると云ふ一石二鳥の嬉しい話題として各方面から興味を惹かれてゐる

# 蓬萊丸入港

【基隆電話】商船蓬萊丸は廿二日午後二時基隆岸壁に着いた、船客は山懸內務局長、有田勸南銀行副總理、守島外務省參事官、林熊光氏、顏欽賢氏等であつた、山懸內務局長談 今度の上京は土木關係の會議及配給に就いて各省に御願ひに行つて來たのだが、此の機會に丁度二千六百年の橿原神宮の大祭に各方面の代表者の參列があつたが、それに加はる光榮に浴した、一時間半にわたつて嚴肅な式典が行はれたが非常に感激した、資材の配給は前に土木課の係官諸賢官が上京してゐて具體的事務的な打合せはやや終了してゐたので非常に都合良く進み、災害關係の復舊に使用する物資、米の增產に伴ふ耕地に使用する資材等差當り急を要するものは豫定通りの成功を收める事が出來た

# 新二課の人事は 近く發令を見ん

【新竹電話】今回新竹州に新設される內務部の經濟統制課及び警務部經濟警察課の職員配置に關し目下人選中で二十八、九日頃發令される模樣である、統制課の課長は當分李勸業課長の兼任とし近く事務を開始する事となつたが新竹州…

# 本島でも薄給者に 家族手當を支給か
## 關係當局で着々準備中

薄給者お待ちかねの家族手當制度は去る十六日の院內閣議で愈よ斷行する方針に決定、貧乏人の子澤山の譬への通り澤山の子供を抱へ官廳でさへ樂でない生活がこの頃の物價高で一層の生活苦を喞つてゐた薄給者はどつと許りに喊聲をあげてこの朗報を迎へてゐるが、この結構な制度は我が台灣にも適用される模樣で目下關係當局で準備を進めてゐる、今度內地で實施に決定した制度に付ては總督府には未だ正式の通牒が無いが大體月收七十円以下の一般勞務者（官吏、會社職員）で十四歲以下の子女を持つ者に子供の數に應じて少額の月手當を支給しようとするもので台灣でも實施するとすれば大體內地同樣の內容とするものと見られてゐるがただ問題となるのは標準の七十円の解釋で加俸制度のある本島では本俸（從つて官吏以外は大體六割程度としたものが基準）と解釋すると相當適用範圍が廣くなるが逆に全收入七十円未滿と云ふ事になるとこの恩典に浴する者は極く限られた一部の者となり實際子供を抱へて生活苦を訴へてゐる多數者は除外されるといふ矛盾が生じるが內地で本制度を實施に決した表面の理由は米價の騰貴にあるので此點から行くと加俸制度存置を理由とする本俸單位の計算は餘り有力な立證にはならず制度の實施に當りこの點當局では目下慎重考慮中である

# 靜修高女生徒から 靜岡大火の見舞金

靜修高等女學校生徒は過般の靜岡市火災罹災者に同情し節約せる小遣中より金三十八円二十八錢を醵金し同市に對し寄附方を本社に依頼したので直に台北靜岡縣人會に送金の手續をした

# バスに轢れる

二十一日午後五時四十分ごろ台北市營バス運轉手呂元成（二〇）が北一、六八四號バスを運轉し万華から大橋の終點に着いた際バックすべくエンジンをかけた刹那反動で車體前進しすぐ前方に居た太平町七ノ五〇陳學詩（二〇）の右足を轢き治療一ケ月間の重傷を負はせた、目下北署で事故發生部補係で詳細取調べ中

# けふから臺北市會
## 新議員連から種々の政見

台北市の昭和十五年第一回市會は愈よ二十二日午後一時から樺山小學校講堂に於て開會されるが、新市會議員にとつては第一回目の市會ではあるが豫算を審議する通常市會としては第一回目である――新議員陣營には當時發表された樺山の政見を揭げた關係上どうしてもその政見や抱負を市政に反映せしめなければならぬと市會前市民に悉く會を催す等各市議とも大變なハリ切り方である、市當局では市議の質疑に對して各委員をして懇切叮嚀に答弁せしめ希望に對しては事情の許す限りこれが實現に向はんとの對市會の態度を決定したので活潑な論戰が展開されるものと期待されてゐる、尚昭和十五年度豫算は一般會計五百九十九万九千餘円、特別會計豫合自動車費豫百四十九万三千餘円、同水道費豫百万四千餘円總額八百五十餘万円の巨額に達してゐる

| | |
|---|---|
| 第五款 市稅 | 五九五、五五〇 |
| 計 | 一、三一七、七一九 |
| **歲入臨時部** | |
| 第一款 國庫補助金 | 三三、三四一 |
| 第二款 州補助金 | 九七、八〇七 |
| 第三款 寄附金 | 二、四四一 |
| 第四款 受益者負擔金 | 一〇〇 |
| 第五款 繰越金 | 一八〇、〇〇〇 |
| 第六款 市債 | 三五〇、〇〇〇 |
| 第七款 土地區劃整理收入 | [illegible] |
| 計 | [illegible] |
| 歲入合計 | [illegible] |
| **歲出經常部** | |
| 第一款 神社費 | 二、五〇〇 |
| 第二款 市會費 | 二、一八三 |
| 第三款 市參事會費 | 五八〇 |
| 第四款 役所費 | 一〇九、五八八 |
| 第五款 土木費 | [illegible] |
| 第六款 家政女學校費 | [illegible] |
| 第七款 小學校費 | [illegible] |
| 第八款 公學校費 | [illegible] |
| 第九款 學童諸費 | [illegible] |
| 第十款 圖書館費 | [illegible] |
| 第十一款 鄉土館費 | [illegible] |
| 第十二款 社會教育費 | [illegible] |
| 第十三款 方面委員費 | [illegible] |
| 第十四款 公設質舖費 | [illegible] |
| 第十五款 博愛館費 | [illegible] |
| 第十六款 仁濟院費 | [illegible] |
| 第十七款 公會堂費 | [illegible] |
| 第十八款 職業紹介所費 | [illegible] |
| 第十九款 住宅費 | [illegible] |
| 第二十款 海水浴場費 | [illegible] |
| 第二十一款 軍事援護相談所費 | [illegible] |
| 第二十二款 救助費 | [illegible] |
| 第二十三款 屠獸場費 | [illegible] |
| 第二十四款 小賣市場費 | [illegible] |
| 第二十五款 家畜市場費 | [illegible] |
| 第二十六款 勸業諸費 | [illegible] |
| 第二十七款 水道費 | [illegible] |
| 第二十八款 公園費 | [illegible] |
| 第二十九款 傳染病豫防費 | [illegible] |
| 第三十款 清潔費 | [illegible] |
| 第三十一款 汚物掃除費 | [illegible] |
| 第三十二款 衞生諸費 | [illegible] |
| 第三十三款 墓地費 | [illegible] |
| 第三十四款 火葬場費 | [illegible] |
| 第三十五款 地方改良費 | [illegible] |
| 第三十六款 記念館費 | [illegible] |
| 第三十七款 警備費 | [illegible] |
| 第三十八款 選擧費 | [illegible] |
| 第三十九款 公金取扱金 | [illegible] |
| 第四十款 基本財產造成金 | [illegible] |
| 第四十一款 財產費 | [illegible] |
| 第四十二款 諸稅及負擔金 | [illegible] |
| 第四十三款 雜支出 | [illegible] |
| 第四十四款 豫備費 | [illegible] |
| 計 | [illegible] |
| **歲出臨時部** | |
| 第一款 營繕費 | [illegible] |
| 第二款 土木費 | [illegible] |
| 第三款 災害復舊費 | [illegible] |
| 第四款 都市計劃費 | [illegible] |
| 第五款 水道費 | [illegible] |
| 第六款 國民精神總動員費 | [illegible] |
| 第七款 諸支出金 | [illegible] |
| 第八款 自動車諸費 | [illegible] |
| 第九款 傳染病豫防費 | [illegible] |
| 第十款 衞生費 | [illegible] |
| 第十一款 防空費 | [illegible] |
| 第十二款 市債費 | [illegible] |
| 第十三款 補助費 | [illegible] |
| 第十四款 雜支出 | [illegible] |
| 第十五款 水道擴張工事費本年度支出額 | [illegible] |
| 第十六款 社寮町土地區劃整理費本年度支出額 | [illegible] |
| 計 | [illegible] |
| 歲出合計 | [illegible] |

特別會計乘合自動車費收入出豫算（單位円）

| | |
|---|---|
| **歲入** | |
| 第一款 自動車收入 | [illegible] |
| 第二款 繰越金 | [illegible] |
| 第三款 補助金 | [illegible] |
| 歲入合計 | [illegible] |
| **歲出** | |
| 第一款 事務費 | [illegible] |
| 第二款 運轉費 | [illegible] |
| 第三款 車輛費 | [illegible] |
| 第四款 公債費 | [illegible] |
| 第五款 土地費 | [illegible] |
| 第六款 豫備費 | [illegible] |
| 歲出合計 | [illegible] |

# 廿六日から基隆市會

【基隆電話】來る二十六日の市會に於て審議される昭和十五年度基隆市歲入出豫算の全額は左の如くである（單位円）

| | |
|---|---|
| **歲入經常部** | |
| 第一款 財產より生ずる收入 | [illegible] |
| 第二款 使用料及手數料 | [illegible] |
| 第三款 交付金 | [illegible] |
| 第四款 雜收入 | [illegible] |

# 後期分の地租 廿四日までに

台北市昭和十四年度後期分地租の調定額は國、州、市稅計三十一万二千百円、人員一万五千百九十九名にして前年同期と比較すれば稅額に於て千七百四十円、人員に於て三百四名の何れも增加を示してゐる、尚納期は二十五日は日曜日に付二十四日迄に完納を希望してゐる、今回も告知書の交付不能が多數あり心あたりのものは至急市役所稅務課へ申出でられたいと

# 賭博の常習者を檢擧

台北市御成町五ノ九三（三）黃天送（三）は賭博仲間十六名を糾合し去る一月二日から最近迄自宅其他に於て前後數十回に亘り四色牌を以て常習的に賭博を敢行してゐた事北署古賀部長以下防犯係員が探知しこの程一味が車座となつて賭博に耽つてゐる最中を踏み込み一網打盡に檢擧した

# 天然ガス使用の 自動車を奬勵
## 商工省で助成費を增額

【東京二十二日發本社特電】ガソリンが戰時下の血の一滴として重要視されその節約が行はれてゐると共に代用燃料の木炭、薪瓦斯自動車が國策として登場して既に三年、商工省では瓦斯發生爐の設備に對して助成費を交付し奬勵した結果、全國のトラツク、バス、乘用車等一万五千台が之等代用燃料に依つて走つてゐるが同省では更に十五年度に三百万円の豫算を計上して代用燃料自動車の奬勵に拍車をかける事になり今度は薪炭の外に天然瓦斯の使用をも奬勵する事に決定した、この天然瓦斯は我が國の到る處から噴き出して居り石油分解瓦斯では台灣、新潟、秋田を始め九州、北海道等の油田地帶、石炭礦のある地帶から噴出してゐる外、メタン瓦斯は千葉縣の大多喜のが有名であるがその他福島からも噴出して最近は漸く工業用に使用され出してゐる、この天然瓦斯の資源は地下無盡藏で無限であり我が國としては之まで放棄されて居たものを活用するので最も經濟的に有望視されて居る、千葉縣にては既にメタン瓦斯使用の自動車も出現して政府奬勵の的となつてゐる、天然瓦斯自動車の奬勵台數は未定であるが將來瓦斯を入れる容器が問題で現在供給出來る最大の範圍で實施する方針である

# 長野の一女性 血書で志願
## 操縱士志願者中の異彩

【東京二十二日發同盟】全支の空を豫護するわが陸海空軍の華々しい活躍が次ぎ次ぎに伸び行くわが國策航空の發展を國民の空への關心を高め去る二十日締切つた航空局の昭和十五年度操縱生志願者は定員の三百六十名に對し一千三百四十名の多きに達し、この內長野縣の一女性は第一線に立たせて下さいと長さ四尺の卷紙に血書で志願を寄せ航空官を面喰はせた

# 近郊の三大字を 臺南に編入
## 愈よ大臺南市の計畫

【台南電話】台南市では新豐郡永康庄鹽行、竹篙厝、仁德庄虎尾寮の三大字を台南市に併合し行政區域を變更する事になり目下開會中の市會に附議されるが併合されんとする前記三部落は概ね台南市東南部に位し台南市を起點とする主要道路を以て相連り台南市に最も隣接せる地域で市勢の狀態より台南市が郊外方面に發展伸張の趨勢にあり殊に試驗所、無線電信所を初め重要施設の增設を見てをり台南市との關係は愈よ密接となり

現在の行政區域を以てしては不便の點が少くない、殊に永康庄鹽行方面は高雄州岡山郡湖內庄と二層行政を隔てて隣接し沿岸漁業が相當盛んで漁獲物の大部分は台南市に供給されてゐる、併合の曉は人口一二、四一四人、戶數一、五五九戶、面積〇・八四三方里の增となり之が台南市に及ぼす財政的影響は必然的に擴張膨張とはならざるが台南市將來の計畫確立のためには最も必要條件である、即ち安平港の機能擴充と相俟つて漁村の施設、經營その他住宅又は工業地帶の設置等に好適な區域である許りでなく同地帶は穀地、沼澤なるに拘らず人口稠密で台南市を對照として生活してゐる者は大部分なので殊に文化的施設は勿論、產業開發上台南市編入に依り急速なる進展を遂げるものと觀られてゐる

# 濱口氏島內を寫生旅行

巴里遊學で新進洋畫家として知られた濱口陽三氏は滯佛十年の修業生活を終へ昨年十二月歸朝したが去る二十日基隆入港の香取丸で來台、目下台北に滯在中であるが同氏は約一ケ月の豫定で全島を寫生旅行をなし其の收穫作品を以て東京松坂屋で台灣紹介洋畫展を開催する筈同氏は南進を描き洋畫は梅原龍三郎氏に師事、また建畠大夢氏に彫刻を學び東京美術學校彫刻科を經て渡佛、巴里アンドレ・ショレールで個展を開催して好評を博した、父君は貴族院議員でヤマサ醬油社長をして知られてゐる濱口儀兵衛氏である

# この少年の知人はありませんか

【基隆電話】二十日基隆に入港した郵船香取丸で一本島人少年が送還されて來たが、少年は王健一郎（一〇）と自稱し去る十四日基隆出帆の大和丸で內地へ密航を企て乘込み、門司上陸と同時に水上署員に發見送還されて來たものである、目下基隆水上署で保護中であるが原籍、住所一切不明で父は高橋伍長で目下出征中であり母は本島人であつたが數年前に死亡したと自稱してゐるが、竹園と書いた記章の帽子をかぶつてゐる外手掛りがなく流石の水上署でも此の少年だけには手を燒き誰か知り合ひはないかと探してゐる

**臺灣山岳會の臨時向登山** 二十五日（日）水色天山（竹高山）へ行はれるコースは草山街道の山子後から大崙尾への道を行くもので相當距離もあり行程二十キロ樂しめるコースである集合は當日午前八時半までに大和町、草山バス發着所前に（費用六十錢）注意事項として雨具携帶不可、その他手袋、長ズボン持參の事、雨天中止

**臺灣協會のハイク** 遊覽協化會年會では來る二十五日に新竹第一回のハイキングを中和庄圓通禪寺に行ふことになつた、午前八時半万華驛前に集合し枋寮まで市バスを利用、あとは徒歩にて圓通寺に到り正午より同所にて發新會長、三尾同副會長の歡迎會を催し大竹文藏氏の航空に關する講話がある、同一般有志の參加を歡迎する由

**千人針代用の軍人腹卷** 臺北市西門町日進商會大塚…の腹卷入營勇士に時間の都合でその他の事情で千人針を作る事が出來ず困つてゐる人達の爲に千人針代用の軍人腹卷を作製しお守り入れ顧の上希望者に贈呈することになつた希望の向きは同會に遠慮なく申出られたしと

# 北區海外渡航協會で總會

臺北北區海外渡航協會では二十二日午後二時より第一劇場に於て開催先づ開會の辭に始まり宮城遙拜、皇軍武運長久祈願並に戰歿將兵慰靈のため默禱を捧げた後常任理事堤北署高等主任の昭和十四年度會務報告並に昭和十五年度收支豫算案を審議原案通り可決し終つて富田會長の挨拶、來賓井原臺北州外事課長、赤羽太平町公學校長、吉原基隆海外渡航協會長等諸氏の祝辭、市議楊潮前氏の發起の對岸事情に關する講演あつて万歲三唱の後會員一同上映中の映畫を觀覽し同六時ごろ盛況裡に散會した

# 早坂教授の嚴父

臺北帝大教授早坂一郎氏の嚴父早坂哲郎氏は豫て病氣療養中の所去る二十一日午後七時二十分逝去した、享年七十六、葬儀は來る二十六日午後四時半から市內幸町日本基督教會にて嚴修の由（自宅は臺北市大正町六條通）


母齋藤てつ儀豫て病氣療養中の處昨日午後二時永眠仕候條此段辱知各位へ謹告申上候
追て葬儀は二十三日午後五時より自宅出棺同五時半行列式場に於て執行仕候
昭和十五年二月二十二日
臺北市錦町九十八番地
男 齋藤鳳四郎
親戚總代 矢口巧
田淳吉
友人總代 梅澤捨次郎
松村敏郎

早坂哲郎儀豫而病氣加療中の處藥石效無く七十六歲を以て一昨二十一日午後七時廿分永眠致候茲に生前の御厚誼を深謝し御通知に代へ此段謹告仕候
追而來る二十六日午後四時半市內幸町日本基督教會に於て葬儀相營み可申候 但し供物等の儀は固く御辭退申上候
臺北市大正町六條通
男 早坂一郎
妻 柳子

岡田組
岡家所藏書畫骨董展觀賣立會
日時 廿三日、廿四日、廿五日の三日間 午前九時より午後七時迄
場所 於鐵道ホテル

當社代表社員蔡西殿病氣療養中ノ處本日午前七時三十分死去候ニ付此段謹告仕候也
昭和十五年二月廿三日
臺北市西門町六ノ一九
合名會社瑞益商店

父蔡西儀豫而病氣療養中ノ處本日午前七時三十分死去仕候間此段生前辱知各位ニ謹告仕候
追而告別式ハ二月二十五日午前十時自宅ニテ執行仕候
昭和十五年二月二十三日
臺北市西門町六ノ一九
男 蔡滄亭
香亭
啓亭
美國
甥 蔡國成
親戚友人 一同


# けふの天氣

△臺北地方 東の疾風晴一時曇
△北部地方 北東の疾風曇後晴
△昨日の氣溫
最高 一六・三度（午後三時）
最低 一〇・六度（午前八時）
（臺北氣象臺發表）

# 一般強歩大會を了りて（下）

體協臺北支部　岸本正賢

二、コースに就て

コースは無論平々坦々として路面は適當なる硬度を有し、交通頻繁ならざる大道を理想とする事は勿論であるが、斯の如き條件は到底相當の長距離コースに於ては望み得られない事である、然し出來る限り左の條件を考慮に入れてコースを選定する必要がある

1、なるべく坂道踏切を避ける事
2、沿道は風致に富み變化ある事
3、近くに交通機關の利用出來る道筋
4、岐路、險路等の少き道筋
5、用便、給水等の便利なる道筋
6、なるべく正確に距離を測定すること

等々であるが、然し欲を言へば限りない事であるが、台湾の未完成道路では不可能な事である

三、參加者の道義心が肝要

元來強歩は競走、競技では無い從つて記錄本位や勝負本位では無い、參加者も至上的では無い勿論團體の記錄が一要項、一團體を主體とする場合もあるが、又一般大衆男女を網羅する事も出來る、何れにしても自己の體力、精神力を省みつつ持久的に忍耐的に自己の最大能力を發揮すれば十分で、無理をする事や、他人の爲に餘儀なくされる事はよくない

別に陸上競技の樣なやかましい規則はないが、強歩其物の本質上走る事、競技化する事、結果主義に墮する事等は絶對に禁ずべきである、然しながらトラックに於ける競技の如く一見して直ちに反則者を發見する樣な譯には行かない爲と又前記の通り規則的でない爲途中多くの監視人や審判員等を配置して見張を嚴にする必要もない從つて途中に於て走つたり、多少交通機關を利用したり等も出來ない事もないが、斯る事は自己の道義心に訴へて見るべきである、走つた者は體力が餘つた結果でもあらうが、他人を誘惑する事となる點に於て禮儀に反し、強歩の本質を無視した事となる、若し交通機關を利用して平氣でゴールインした者があるとすれば之等は論外である

兎に角此種の計畫は本島に於ては最初の事でもあり、種々不行屆きの点も多々あつたけれども豫想外の共鳴と賛同を得て本島銃後國民の意氣を如實に具現し、體位向上の強調せられる折柄眞に欣快至極であつた事を深く感謝する次第である、尚締切後に迄も段々申込が有つたけれども、準備の都合上拒絶した方々もある、殊に一高女の如きは大量の申込もあつたが、既に名簿印刷後でもあり、人數に於ても二千三百を突破して居るので氣の毒ながら拒絶した樣な譯で此點御諒承を乞ふ次第である

結果に於ても比較的落伍者も少く中途に於ける事故もなく上首尾を以て完了する事が出來たが、結局は體力と精神力とである、六〇粁第三關門板橋に於て比較的落伍者が多かつたのは交通機關に誘惑せられた結果ではあるまいか、板橋はバスが間斷なく市バスに連絡し、汽車、機動車は直ぐ近い所を往來する、精神力の弱い者は最後の頑張りを斷念した結果と想像出來る板橋以後は道もなく僅か十粁で歸着する事が出來るのであるから誠に惜しい事であつた

何れにせよ參加各位には自己の體力精神テストのいい試金石となつた事と思ふと同時に、參加各位に對して深く〳〵感謝を表する次第である

# 紀元二千六百年奉祝　武道大會を開催

## 劍道同志會主催で二十五日に

台灣劍道同志會では來る二十五日午前八時より植物園內武德殿道場に於て第十一回大會を兼ね紀元二千六百年を祝し奉祝武道大會を開催することとなつた、當日の參加團體は州下に新竹の來征を加へた九團體で州下では專賣、台銀、相互修交會、專賣、遞信、基隆商武會、鐵道、台北州と云ふ顏ぶれであるが從來の大會では警察、憲兵所或は學校等武道を正科としてゐる團體が主となつて居り一般同好者の團體は此の間に交つて參加すると云ふに過ぎなかつたが今回は前記の武道を正科とする團體を除き一般のみの參加に依る大會であり非常時局下に日本古來の武道に依る一般の心身鍛錬が叫ばれてゐる折柄極めて有意義な催しとして其の盛況を期待されてゐる、尚試合は各團とも三段、二段、初段各一名、段外二名の五選士に依る綜當り戰となる筈

## 理事制度改正

### 排球聯盟も改革に乘出す

內部機構を一變して面目一新を目差してゐる關東排球協會ではかねて現常務理事を準備委員として具體案の作製を急いでゐたが此の程大體目鼻もついたので愈よ來月二日會員總會を開き正式に協議決定することとなつた、改革案の骨子とする所は

一、理事會は加盟團體から選出される代表者によつて構成する各團體の選出する代表者數はその團體の強弱資力に比例して增減する
一、右理事會の中に五名以內より成る強力小委員會を設けて執行機關とし事業其他一切の事務遂行に當る
一、理事會は年一回開催する

右改革案は少數委員による機構運用の円滑さを期した辺りに新味が窺はれやがて會員總會の承認を經て實施の曉には來るべき東亞大會其他引き續いて行はれる諸大會の遂行はもとより從來遲延勝ちの非難を受けてゐた事務一切の遂行にも活潑さを期待される

# とても盛んな　在留同胞の運動熱

## 歸朝の南部忠平氏語る

南米ブラジル國及び在伯邦人陸上競技聯盟の招聘により渡伯五ケ月間のコーチ行脚を終へた跳躍界の王者南部忠平氏は横濱入港の南昭丸で歸朝、左の如く語つた

昨年七月三十日サントスに上陸以後五ケ月間に亙つて各地に散在する邦人青年を始めリオ・デ・ジャネイロとサン・パウロ陸軍學校、陸軍學校等でコーチをした、九月十日にサン・パウロ州ヂエテ競技場で開催された全伯邦人競技大會では走高跳の一米八七を始め八つの新記錄が生れ、それから一週間後に此の競技で優勝した選手とブラジルの一流所の選手とによつて日伯對抗競技が行はれたが七十一對六十六で邦人の勝利に歸した邦人青年は一般に農業に從事して居る關係上技術的に優れて居ると推測してゐたが實際は跳躍が得意で却つてブラジル青年が投擲に好記錄を示して居る八年前大島、大江、住吉君等の八選手が渡伯して以來一層同國の陸上競技熱が助長され又在留同胞のスポーツ熱の盛な事には驚歎した、邦人青年はコーヒー畑の空地に自分の手でトラクやフイールドを造り一日の仕事が終つてから夕陽を浴び乍ら一生懸命練習して居るがコーチも參考書もなく孤獨的な練習の困難な事を歎いてゐた

## 水上聯盟の常務理事會

日本水上競技聯盟は十九日午後六時から丸ビル事務所に常務理事會を開き左の事項を決定した

一、大村海軍航空隊プール（五十米）公認
一、栗林公園プール（五十米）再公認
一、帝大理武男氏を公認記錄委員に推薦

# 昭和十四年度　全臺灣陸上五傑（3）

## 男子之部

位順・記錄・氏名・所屬・月日・競技會名

### 砲丸投（平均一二・八六　昨年一二・四八）

| 位 | 記錄 | 氏名 | 所屬 | 月日 | 競技會名 |
|---|---|---|---|---|---|
| 1 | 一三・三三米 | 兵明田 | 高雄支部 | 九・一〇 | 青年團 |
| 2 | 一二・八五 | 吉澤宗吉 | 臺北支部 | 一一・八 | 記錄會 |
| 3 | 一二・七 | 古市安雄 | 臺北工業 | 四・二九 | 建功神社 |
| 4 | 一二・六八 | 吳振武 | 臺南師範 | 一一・一五 | 臺南州下 |
| 5 | 一二・六九 | 伊良波長正 | 臺南支部 | 九・二九 | 建功神社 |

### 圓盤投（平均三三・九六　昨年三五・三八）

| 位 | 記錄 | 氏名 | 所屬 | 月日 | 競技會名 |
|---|---|---|---|---|---|
| 1 | 四〇・四〇 | 吳振武 | 臺南師範 | 四・二〇 | 建功神社 |
| 2 | 三六・八九 | 吉澤宗吉 | 臺北支部 | 一一・八 | 記錄會 |
| 3 | 三三・六六 | 藤岡武雄 | 臺中支部 | 一〇・二二 | 選手權 |
| 4 | 三三・六五 | 平間清 | 高商 | 七・二六 | 全國高商 |
| 5 | 三二・四八 | 頓消雲 | 花蓮支部 | 一〇・一 | 選手權 |

### 槍投（平均五二・三三　昨年五二・一〇）

| 位 | 記錄 | 氏名 | 所屬 | 月日 | 競技會名 |
|---|---|---|---|---|---|
| 1 | 五四・二〇米 | 樽木洲三 | 高商 | 七・二六 | 全國高商 |
| 2 | 五三・一八 | 假屋園重雄 | 新竹支部 | 九・一〇 | 小公教員 |
| 3 | 五三・一四 | 餘枝樸 | 臺南支部 | 七・一六 | 支部對抗 |
| 4 | 四九・二 | 平間清 | 高商 | 七・二六 | 全國高商 |
| 5 | 四八・九 | 安藤義 | 高雄支部 | 七・一六 | 支部對抗 |

### 鐵槌投（平均三六・五〇　昨年三四・八九）

| 位 | 記錄 | 氏名 | 所屬 | 月日 | 競技會名 |
|---|---|---|---|---|---|
| 1 | 四〇・一七米 | 吉澤宗吉 | 臺北支部 | 七・一六 | 支部對抗 |
| 2 | 三五・一九 | 平間清 | 高商 | 六・一四 | 全島學生 |
| 3 | 三四・六四 | 藤岡武雄 | 臺中支部 | 七・一六 | 支部對抗 |
| 4 | 三四・一〇 | 島田渥美 | 大學病院 | 九・三〇 | 選手權 |
| 5 | 三三・二〇 | 兵明田 | 高雄支部 | 七・一六 | 支部對抗 |

## 女子之部

### 百米（平均一三・〇四　昨年一三・〇八）

| 位 | 記錄 | 氏名 | 所屬 | 月日 | 競技會名 |
|---|---|---|---|---|---|
| 1 | 一二・五秒 | 大間知靜子 | 北一女 | 一一・三 | 臺北中等 |
| 2 | 一二・八 | 周氏來富 | 高雄支部 | 九・三〇 | 選手權 |
| 3 | 一三・九 | 富田千惠 | 高雄女 | 九・三〇 | 同 |
| 4 | 一四・〇 | 伊藤俊子 | 南一女 | 一一・一五 | 臺南州下 |
| 4 | 一四・〇 | 植田節子 | 南一女 | 一一・一五 | 同 |

### 二百米（平均二八・〇八　昨年二九・三〇）

| 位 | 記錄 | 氏名 | 所屬 | 月日 | 競技會名 |
|---|---|---|---|---|---|
| 1 | 二六・五秒 | 中路宜子 | 高雄女 | 一〇・一 | 選手權 |
| 2 | 二六・七 | 大間知靜子 | 北一女 | 一一・三 | 臺北中等 |
| 3 | 二六・九 | 周氏來富 | 高雄支部 | 一〇・一 | 選手權 |
| 4 | 二九・六 | 富田千惠 | 高雄女 | 七・二六 | 女學對抗 |
| 5 | 二九・八 | 廣戸芳子 | 北一女 | 一一・三 | 臺北中等 |

### 八十米障碍（平均一五・〇三　昨年一五・〇一）

| 位 | 記錄 | 氏名 | 所屬 | 月日 | 競技會名 |
|---|---|---|---|---|---|
| 1 | 一三・三秒 | 富田千惠 | 高雄女 | 九・三〇 | 選手權 |
| 2 | 一四・八 | 廣戸芳子 | 北一女 | 一一・三 | 臺北中等 |
| 3 | 一五・三 | 渡邊千靜 | 北一女 | 九・三〇 | 選手權 |
| 4 | 一五・四 | 大伸溫江 | 高雄女 | 九・一六 | 女學對抗 |
| 5 | 一五・五 | 南里孫美 | 高雄女 | 九・一六 | 同 |

### 二百米繼走（平均五六・六　昨年五六・三五）

| 位 | 記錄 | 氏名 | 所屬 | 月日 | 競技會名 |
|---|---|---|---|---|---|
| 1 | 五三・五秒 | 西山瑞編子、張氏妍子、富田千惠、中路宜子 | 高雄高女 | 九・三〇 | 選手權 |
| 2 | 五六・〇 | 廣戸芳子、小澤淑子、北川和子、大間知靜子 | 臺北一女 | 七・二六 | 女學對抗 |
| 3 | 五六・三 | 久保田公子、廣戸芳子、淺沼靜子、大間知靜子 | 臺北一女 | 九・三〇 | 選手權 |
| 4 | 五六・八 | 象氏式鳳、平間ヒサ子、殷氏日子、周氏來富 | 高雄支部 | 九・九 | 小公教員 |
| 5 | 五九・一 | 大泉千代子、薛川自子、宮本ユ子、弓分ツエ | 基隆高女 | 九・一六 | 女學對抗 |

### 四百米繼走（平均五六・五〇　昨年五六・三五）

| 位 | 記錄 | 氏名 | 所屬 | 月日 | 競技會名 |
|---|---|---|---|---|---|
| 1 | 五五・四秒 | 富田千惠、張氏妍子、西山瑞編子、中路宜子 | 高雄女 | 七・二六 | 女學對抗 |
| 2 | 五六・二 | 廣戸芳子、小澤淑子、北川和子、大間知靜子 | 臺北一女 | 七・二六 | 同 |
| 3 | 五六・五 | 廣戸芳子、富永雅子、櫛原靜子、大間知靜子 | B臺北一女 | 一一・三 | 臺北中等 |
| 4 | 五六・八 | 周氏彩娥、宇田川和子、庄司友子、朱氏淑雲 | 嘉義高女 | 一一・一五 | 臺南州下 |
| 5 | 五七・八 | 薛川自子、大泉千代子、宮本ユ子、弓分ツエ | 基隆高女 | 七・一六 | 女學對抗 |

### 走高跳（平均一・三三　昨年一・三三）

| 位 | 記錄 | 氏名 | 所屬 | 月日 | 競技會名 |
|---|---|---|---|---|---|
| 1 | 一・三五米 | 藤原廸子 | 高雄女 | 七・二六 | 女學對抗 |
| 2 | 一・三〇 | 高田禾子 | 北一女 | 七・二六 | 同 |
| 2 | 一・三〇 | 土肥朔子 | 北一女 | 一〇・一 | 選手權 |
| 2 | 一・三〇 | 北村泉子 | 北一女 | 一〇・一 | 同 |
| 2 | 一・三〇 | 中川登美子 | 北二女 | 一〇・一 | 同 |
| 2 | 一・三〇 | 鈴木みち子 | 北二女 | 一〇・一 | 同 |

# 五人抜敗退碁戰

本社主催　日本棋院

○六段　橋本宇太郎
●四段　小泉重郎（先）

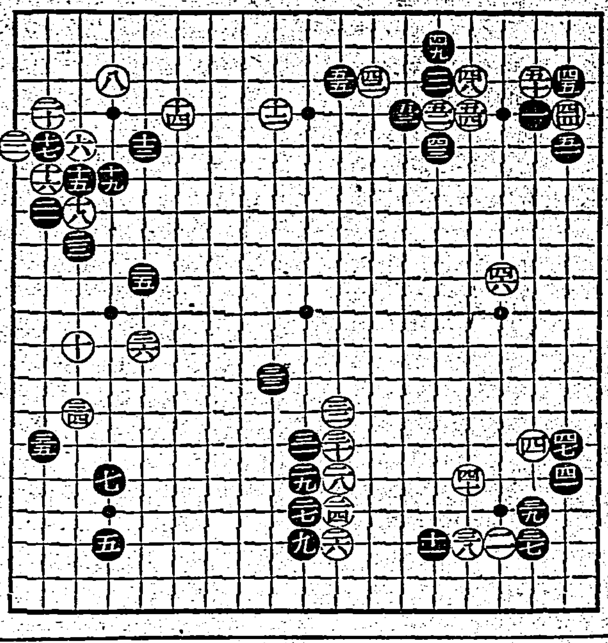

【第五局ノ七】
○四八は三　●四九へ二
○五〇は三　●五一ろ五
○五二へ四　●五三と四
○五四は四　●五五り三
小泉氏四回勝五回目
持時間各九時間　一分以內切捨
消費　白一時間四〇分
時間　黒三時間〇七分

## 好手筋の應酬

### 右上隅に戰鬪開始さる

評解　七段　木谷實

◇一月十七日第二十一世名人本因坊秀哉氏長逝す。茲に謹みて哀悼の意を表す
◇羽島の異名をとる橋本六段、その名の如く本局に於ても一手に就て十二分以上の考慮を拂はず、合計三時間五十六分で打上げてゐる。
◇呉七段對本六段と共に早打ち三

その橋本六段が右上隅を見詰める事十分、之は普通の人から見れば決して長考の部に入るべき時間ではないが、尤も橋本六段にしても本局の如く直感力を以てスラスラ打つた碁は近來稀である。白石を握つた右手は直線を引いて右上隅に──「ほノ三」にツケて行つた。これを契機として右上隅に戰鬪が開始されたが、此良は手筋の應酬であるから諸君の學ぶべき點が多々あると思ふ、では木谷七段の解說を聞くとしよう

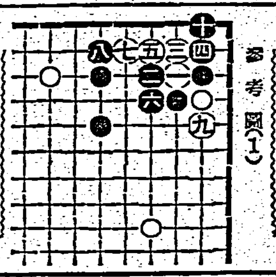

參考圖（1）

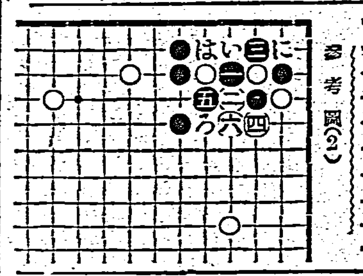

參考圖（2）

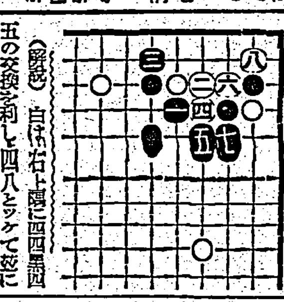

參考圖（3）

（解說）白は右上隅に四四黒四五の交換を利し四八とツケて茲に戰端を開いた、蓋し實戰の手段であるが、これはこの場合に適する手筋である。白四八で直ぐ五十にキリチガつて行くと、參考圖（1）の手順に依り白は從先して了ふ

×

尚が白四八黒四九の交換を了してから五十と打てば黒は「にノ三」にアテて來る手段を防ぐことが出來る何故なれば黒若し五一で「にノ三」に這つて來れば白は參考圖（2）の如く打つて好黒ハを得ることが出來るからだ參考圖（2）黒一に對し白二四のシメツケが利く故に（1）圖との差異延いては本譜白四八黒四九の交換の働きに注意を求める黒三で四にノビ出し白「い」にポン抜きされては堪らない。黒五の時白六と單にツイで後に「ろ」のアテ或は劫をトリ返し黒「に」白「に」劫を覗ふ等の狙ひを殘す、この結果は白が良い

×

白四九のサガリは、「ろ」と「この一手と云つても差支ない、これは五四にハネる方が良いやうに見受けられるかも知れないが、すると白「にノ三」にヒカれ以下參考圖（3）の結果となつて黒は隅の損失が餘りにも大きい、但し（3）圖に於ける黒の外勢は相當なものであるが本譜白十二、四二、四六の既在着手に依つて、その發展性を阻まれてゐる際に、同圖の成立價値が無いことを附言して置く

×

前述白五十に次いで黒「にノ三」にアテて行く手が甘く行かぬ以上、五一のカカへは當然の手段と云へよう、續く白五二のハネ込みが、これ又手筋である、白「にノ四」のアテを打たずに、單に五二とハネ込む處に妙味がある。黒五三はこの一手、これを五四に打てば白「にノ四」に打たれて兩アタリであることは、誰にでも分る事である

◇白四八とツケて以下五四迄は、比較的スラ〳〵と運んだが、茲で小泉四段は兩腕を組み中々打つ氣色を見せない、遂に三十三分考慮の後打たれた良は素人の考へ及ばぬ「りノ三」のツケであつた

（解說）黒五五「りノ三」の際に於ける絶好の手筋、これを「どノ三」に於てツグのでは面白くない、白の手筋に屈ゆる上に黒は手筋を以てす、この處の手筋の說明は明日の紙上に於て──

# 堀部安兵衛（174）

一龍齋貞山演　矢島健三畫

## 引揚げ（四）

四十七人の內では、堀部彌兵衛、村松喜兵衛等老人も大分交つて居りますから、

○「オヤ恐しくどうも年を老つたお爺さんで能く働けたもんだナ、敵を討つ者は違つたものだ、俺ンとこの爺なんぞはもう些と若えが、小便に立つのも臆劫にしてやがる」

○「イヤお武士は違つたもんだナア」

○「幾歳位だらうね」

○「さうよ、もう八十ばかりの爺さんのやうだが、恐ろしくどうも强さうな顔をしてゐるぜ」

囁し合ふ見物一同の声がワーワーと云ふ。丁度汐止橋まで掛つて來た時に、大勢の見物を押しわけまして其処へ立出でましたのは大きな坊さん、被布を着て、高足駄を穿いて居ります。

坊「アアモシ〳〵、それへお出でになつたのは子葉子ではござらんか、子葉子、々々」

と声を掛けました。聞きつけましたは大高源吾、立停つて振返つて見ると是別人ならず、當時天下に名高い俳人、八丁堀茅場町に居ります寶井其角といふ宗匠だ。

源「是は〳〵、何誰かと心得ましたら其角宗匠でお在なされたか」

其「不思議な所で拜顔を得ました、さて樣子は承つたが、昨夜は天晴れなるお手柄を致した、嘸御苦勞でござつたらう、さぞ今頃は御安堵であらうと心得て居つたが、誠に前代未聞のお働き感服の外はござらん……エエそれにお在の乙は宮嶽子では在つしやらんか」

といふは富森助右衞門の事でございますから助右衞門が、

助「イヤ之ほく、茅場町の宗匠、拜晤も御壯健で恐悦に存じます」

其「イヤ春帆子と云ひ子葉子と云ひ、天晴れなるお手柄、之から手前知己の者に話を致したら、嘸賞讃いたし喜ぶことで御座らう、イヤ付誰方にも勇ましき御形裝、お手柄のほどは感服の他はござらん…時に子葉子、一句でき申した」

と流石に其角だから直ちに詠んだのが、

どれみても咲き勢り
　なし梅の花

源「恐縮いたす。重ねて御意得たくは存じますが、之が今生のお別れで御座る……」

之を聞いて其角が、

其「イヤ誠に惜きお別れではござるが拠ろござらん、先づお望みが遂げられてお目出度うござる」

源「有難い仕合せ、然らば御機嫌宜くお暮らし遊ばすやう、御免」

といふと兩人は足早に其所を立出しました、処が其角は別れは告げたがどうも惜まれてなりません、そこで又引返して一同の跡に尾き送々高輪まで見送つて參りました。

さて大石内藏之助始め一同、無事に高輪泉岳寺へ引揚げ、亡君の御墓前に上野介の首級を供へて、燒香いたし、ここで公儀の御沙汰を待ち受ける事になりました、さて十五日の朝御届けに依つて、大目付が吉良の屋敷へ御檢視として出張になる、段々取調べると吉良殿の首がございません、吉良家の家老、相田孫兵衛と齋藤宮內に向つて、

役「アイヤ兩人、淺野殘黨が亂入の次第はそれ〳〵口上書にいたして差上るべく取調べる事がある、併し上野介の首は如何いたした」

兩人「左樣、內藏之助等が持つて參りましたかと思ひます」

役「コレ〳〵其方共は何だ一家老した武士が、主人の首を取られるのを知らずに居るといふ事があるか」

兩人「恐れ入りました」

又々兩人仲よく赤恥を掻きました、さて檢視も濟んだ跡が大変で御座います。

ラヂオは叫ぶ
ニッサン
洗濯石鹸　洗剤　化粧石鹸
日本油脂株式會社

愛兒の救急治病保健に
小兒良藥
本舗　樋屋奇應丸

●主効●
カン、ムシ
かぜ肺炎熱
ヒキヅケ
氣絶メマヒ
乳吐き、青便
胎毒、癜疹
發育不良兒
三十錢ヨリ各種
A―10

補血強壯
ブルトーゼ
精力充實
抵抗力強化
各帝大病院常備藥
造血アウトホルモン
藤澤製品
藤澤友吉商店
株式會社
ブルトーゼ
アルゼンブルトーゼ
ヨードブルトーゼ
キナブルトーゼ
アグヤコールブルトーゼ
オキブルトーゼ
子供の活動の源泉・無代進呈
B1442

たんせき　ぜんそく
龍角散はこの季節各家庭に常備すべき効果迅速の良藥にて國民保健上益々賞讃を博して居ります。殊に空氣乾燥の折柄肺炎への變症を防ぐことを以て實驗評判です。
龍角散

痰咳　たんせきの急性慢性に効目著しく、世界の各都市に輸出されつゝある名藥です。
喘息　頑固で治り難い如何なるぜんそくも、從來の治療困難に迷はず必ず用ゐられよ。
流感咳　一寸した風邪から大事を引起します。咳こそ大敵、流行性感冒の咳に最適です。
氣管支カタル　體格にいよと、冬季は十人の內六七人は氣管支カタルに罹つてゐます、治療は輕微の內に。
百日咳　子供の咳は將來の禍根となります。百日咳、はじかせきに龍角散を必ずお忘れなく。
肺病咳　肺病のカラぜき、咽喉諸病の人前に出る時必ず用ひられよ。
常に咽喉を使用する人及び演說談話人混みに携帶適當
登錄商標
龍角散
定價　四日分三十錢　八日分五十錢　十八日分一圓　四十日分二圓　六十五日分三圓
龍角散効果容態書
（痰咳）／たんにて常にゴホンゴホンと惱む人
（喘息）／ぜんそくにてゼイゼイ息切する人
（百日咳）／せき頻りに出て夜中オチオチ眠れぬ人
（流感咳）／流行感冒インフルエンザのせき出る人
（肺病咳）／肺病にて常に力なきせき出る人
（氣管支）／たん臭氣を帶び時に血の交る人
（喉頭咳）／音聲のかれ又は咽喉の痛む人
（小兒）／百日せき又ははしかせきの小兒
▽全國藥店にあり△
本舗　東京市神田區豐島町　株式會社藤井得三郎商店　振替東京九一一番　電話浪花（67）〇九〇〇・二〇五
F15―4